

**COMMITTENTE:**

ASSOCIAZIONE ONLUS

L'ALTRA META' DEL CIELO TELEFONO DONNA DI MERATE

Via S. Ambrogio, 17 – 23807 MERATE

C.F.94027160137

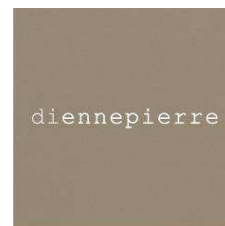

diennepierre  
architetti associati  
Massimo Negri  
Chiara Pagano  
Giovanni Ripamonti  
via Corti 2/c 23900 Lecco  
tel. e fax +39.0341.286647  
dnpr@pec.it  
www.dnpr.eu  
P.IVA e c.f.03059320139

**Comune di Olginate**

**Provincia di Lecco**

**OPERE DI MANUTENZIONE STRAORDINARIA DELL'UNITA' IMMOBILIARE SITA IN  
OLGINATE, VIA RONCO PRADERIGO 12\_ FG, 3 MAPP.174, SUB 40.**

**PROGETTO DEFINITIVO ESECUTIVO**

# PSC

**PIANO DI SICUREZZA E DI COORDINAMENTO**

ai sensi D.Lgs. 81/2008 - D.Lgs. 106/2009, art. 100 e Allegato XV

**La progettista**

*Arch. Chiara Maria Cristina Pagano*

Luglio 2015

# PSC

## PIANO DI SICUREZZA E DI COORDINAMENTO

ai sensi D.Lgs. 81/2008 - D.Lgs. 106/2009, art. 100 e Allegato XV

### 1 Sezione 1

#### Cantiere:

OPERE DI MANUTENZIONE STRAORDINARIA DELL'UNITA' IMMOBILIARE SITA IN OLGINATE, VIA RONCO PRADERIGO 12\_FG, 3 MAPP.174, SUB 40.

#### Committente:

dott.ssa AMALIA BONFANTI nata a Merate il 25 luglio 1952, residente a Merate, codice fiscale BNFMLA52L65F133R in qualità di Presidente della ASSOCIAZIONE ONLUS L'ALTRA META' DEL CIELO TELEFONO DONNA DI MERATE, Via S. Ambrogio, 17 – 23807 MERATE - C.F.94027160137

#### Progettista delle opere:

Chiara Maria Cristina Pagano nato a Lecco (LC) il 01/07/1973 residente a Lecco, Provincia di Lecco Via del Sarto 29, codice fiscale n. PGNCRM73L41E507J, iscritto all'ordine degli architetti di Lecco al n° 742 dal 15/01/2003.

Socia dello studio DNPR Architetti associati, Via Corti 2/c, 23900, Lecco.  
P.iva 03059320139

#### CSP / CSE / DL :

Chiara Maria Cristina Pagano nato a Lecco (LC) il 01/07/1973 residente a Lecco, Provincia di Lecco Via del Sarto 29, codice fiscale n. PGNCRM73L41E507J, iscritto all'ordine degli architetti di Lecco al n° 742 dal 15/01/2003.

#### IMPRESA AFFIDATARIA :

.....  
.....

Firma CSP/CSE

Firma Committente /RDL

Amministratore  
Condominio 4 stelle

.....

.....

.....

Data emissione: 07.07.2015

## 2 Sezione 2 - Sommario

- 1 **Sezione 1 - Copertina e intestazione del piano di sicurezza**
- 2 **Sezione 2 - Sommario**
- 3 **Sezione 3 - Premessa e dichiarazione di conformità del PSC**
  - 3.1 Assoggettamento del cantiere al D.Lgs. 81/2008
  - 3.2 Conformità all'Allegato XV del T.U.S.L. e ad altre norme
- 4 **Sezione 4 - Identificazione e descrizione dell'opera**
- 5 **Sezione 5 - Individuazione dei soggetti con compiti di sicurezza**
  - 5.1 Soggetti con compiti di sicurezza
  - 5.2 Imprese o lavoratori autonomi
- 6 **Sezione 6 - Relazione**
  - 6.1 Rischi in riferimento all'area ed all'organizzazione di cantiere
  - 6.2 Rischi in riferimento alle lavorazioni interferenti
- 7 **Sezione 7 - Scelte progettuali ed organizzative, procedure, misure preventive e protettive**
  - 7.1 Scelte, procedure, misure, in riferimento all'area di cantiere
    - 7.1.1 Caratteristiche dell'area di cantiere
    - 7.1.2 Presenza nell'area del cantiere di linee aeree e condutture sotterranee
    - 7.1.3 Fattori esterni che comportano rischio per il cantiere
    - 7.1.6 Rischi per l'area circostante
  - 7.2 Scelte, procedure, misure, in riferimento all'organizzazione di cantiere
    - 7.2.1 Modalità da seguire per la recinzione del cantiere, gli accessi e le segnalazioni
    - 7.2.2 Servizi igienico-assistenziali
    - 7.2.3 Viabilità principale di cantiere
    - 7.2.4 Impianti di alimentazione e reti principali di elettricità, acqua, gas ed energia di qualsiasi tipo
    - 7.2.5 Impianti di terra e di protezione contro le scariche atmosferiche
    - 7.2.6 Disposizioni per dare attuazione a quanto previsto dall'articolo 102 del T.U.S.L.
    - 7.2.7 Disposizioni per dare attuazione a quanto previsto dall'articolo 92, c. 1, lett. c) del T.U.S.L.
    - 7.2.8 Modalità di accesso dei mezzi di fornitura e dei materiali
    - 7.2.9 Dislocazione degli impianti di cantiere
  - 7.3 Scelte, procedure, misure, in riferimento alle lavorazioni
    - 7.3.1 Rischio di investimento da veicoli circolanti nell'area di cantiere
    - 7.3.2 contro il rischio di seppellimento, da adottare negli scavi
    - 7.3.3 Contro il rischio di caduta dall'alto
    - 7.3.6 Contro i rischi derivanti da estese demolizioni o manutenzioni, etc.
    - 7.3.9 Contro il rischio di elettrocuzione

- 8**            **Sezione 8 - Interferenze tra le lavorazioni - prescrizioni operative, misure preventive e protettive, e dispositivi di protezione individuale**
- 8.1            Analisi delle interferenze
- 8.2            Prescrizioni operative per lo sfasamento spaziale o temporale
- 9**            **Sezione 9 - Misure di coordinamento**
- 9.1            Previsione di uso comune
- 9.2            Procedure generali
- 10**          **Sezione 10 - Modalità operative della cooperazione e del coordinamento tra i datori di lavoro**
- 10.1          Disposizioni
- 10.2          Precisazione
- 11**          **Sezione 11 - Organizzazione pronto soccorso, antincendio, evacuazione**
- 11.1          Gestione comune delle emergenze
- 11.2          Strutture presenti sul territorio
- 12**          **Sezione 12 - Durata prevista delle lavorazioni**
- Cronoprogramma ed entità presunta del cantiere
- 13**          **Sezione 13 - Stima dei costi per la sicurezza**
- 14**          **Sezione 14 - Disciplinare**
- 14.1          Premessa
- 14.2          Descrizione sommaria del cantiere e delle opere, affidamento di incarico
- 14.3          Definizioni
- 14.4          Richiamo alla legislazione vigente
- 14.5          Mansioni
- 14.6          Procedure e controlli generali ai fini della sicurezza
- 14.6.1        Contenuti del POS e informazioni generali
- 14.6.2        Oneri dell'appaltatore/affidatario e appalti/affidamenti diretti
- 14.6.3        Consegna del piano
- 14.6.4        Riunioni di coordinamento
- 14.6.5        Prima riunione di coordinamento
- 14.6.6        Sopralluogo in cantiere
- 14.6.7        Programma dei lavori, modifiche
- 14.6.8        Modifiche alle lavorazioni o varianti al progetto
- 14.6.9        Recapito dei soggetti interessati
- 14.6.10      Identificazione dei lavoratori
- 14.7          Disposizioni tecniche generali complementari
- 14.7.1        Interferenze - Accesso al cantiere di terzi
- 14.7.2        Trasporti
- 14.7.3        Dotazione minima di DPI
- 14.7.4        Osservanza delle schede tecniche
- 14.7.5        Movimentazione manuale dei carichi

- 14.7.6 Rumore
- 14.7.7 Macchine senza isolamento di terra
- 14.7.8 Macchine
- 14.8 Notifica preliminare
- 14.10 Sospensione dei lavori e ritardi nell'esecuzione dei lavori
- 14.11 Accettazione e applicazione
  - 14.11.1 Accettazione del piano - validità contrattuale del piano
  - 14.11.2 Obbligo contrattuale di esecuzione delle opere in sicurezza
  - 14.11.3 Attività del Coordinatore per l'Esecuzione dei lavori, avvio dei lavori
- 14.12 Applicazione del piano
- 14.13 Vigenza della normativa in materia di sicurezza e salute al di fuori dei limiti del cantiere
- 14.14 Sovrapposizione di norme e prescrizioni
- 14.15 Nomina del Direttore di Cantiere
- 14.16 Idoneità dei POS, procedure complementari
  - 14.16.1 Procedura per il ricevimento e per la valutazione
  - 14.16.2 Procedure complementari o di dettaglio
- 14.17 Divieto di accesso al cantiere in assenza di accettazione del POS
- 14.18 Oneri derivanti dall'applicazione dei piani di sicurezza, modalità di corresponsione e contabilizzazione degli stessi
- 14.19 Rischi specifici propri dell'attività delle imprese e dei lavoratori autonomi
- 14.20 Liquidazione degli oneri per la sicurezza alle imprese subappaltatrici
- 14.21 Formazione e informazione delle figure incaricate dall'impresa affidataria per l'attuazione dell'art. 97 T.U.S.L.

15 **Sezione 15 - Disposizioni per l'aggiornamento del piano**

16 **Sezione 16 - Disposizioni per le singole lavorazioni**

17 **Sezione 17 - Layout di cantiere, schemi grafici**

18 **Sezione 18 – Fotografie**

19 **Sezione 19 – Ulteriore documentazione ed integrazioni particolari richieste alle imprese**

### 3

## Sezione 3

### Premessa e dichiarazione di conformità del PSC

#### 3.1 Assoggettamento del cantiere al D.Lgs. 81/2008 s.m.

Il cantiere di cui al presente piano è soggetto al D.Lgs. 9 aprile 2008 n. 81 (T.U.S.L.) come modificato dal D.Lgs. 3 agosto 2009 n. 106, Titolo IV recante le "Misure per la salute e sicurezza nei cantieri temporanei e mobili", riscontrandosi le condizioni di all'art. 88 del suddetto decreto.

#### 3.2 Conformità all'Allegato XV del T.U.S.L. e ad altre norme

#### **IL PRESENTE PSC È CONFORME ALLE SPECIFICHE DI CUI AL D.LGS. 81/2008 S.M.**

come dettagliatamente indicate all'Allegato XV, punto 2

#### Corrispondenza PSC - T.U.S.L. (D.Lgs. 9 aprile 2008 n. 81, Testo unico sicurezza lavoro)

Il presente PSC esamina puntualmente gli elementi richiamati dall'Allegato XV, punto 2.1.2 (elementi minimi) secondo lo schema delle corrispondenze di seguito riportato;

2.1.2, lett. a) - gli elementi minimi si trovano in:

Sezione 4 - Identificazione e descrizione dell'opera

2.1.2, lett. b) - gli elementi minimi si trovano in:

Sezione 5 - Individuazione dei soggetti con compiti di sicurezza

2.1.2, lett. c) - gli elementi minimi si trovano in:

Sezione 6 - Relazione

2.1.2, lett. d) - gli elementi minimi si trovano in:

Sezione 7 - Scelte progettuali ed organizzative, procedure, misure preventive e protettive

2.1.2, lett. e) - gli elementi minimi si trovano in:

Sezione 8 - Interferenze tra le lavorazioni - prescrizioni operative, misure preventive e protettive, e dispositivi di protezione individuale



2.1.2, lett. f) - gli elementi minimi si trovano in:

Sezione 9 - Misure di coordinamento

2.1.2, lett. g) - gli elementi minimi si trovano in:

Sezione 10 - Modalità operative della cooperazione e del coordinamento tra i datori di lavoro

2.1.2, lett. h) - gli elementi minimi si trovano in:

Sezione 11 - Organizzazione pronto soccorso, antincendio, evacuazione

2.1.2, lett. i) - gli elementi minimi si trovano in:

Sezione 12 - Durata prevista delle lavorazioni

2.1.2, lett. l) - gli elementi minimi si trovano in:

Sezione 13 - Stima dei costi per la sicurezza

e sono adeguatamente integrati e completati, al fine della piena rispondenza ai requisiti di cui al T.U.S.L. art. 100, di cui all'Allegato XV punto 2.1.1,

Sezione 14 - Disciplinare

Sezione 16 - Disposizioni per le singole lavorazioni

Sezione 17 - Layout di cantiere, schemi grafici

Sezione 18 - Fotografie

## 4

### Sezione 4

#### Identificazione e descrizione dell'opera (Elementi di cui al D.Lgs. 81/2008, Allegato XV, punto 2.1.2 lett. a)

##### Tipologia di opere:

OPERE DI MANUTENZIONE STRAORDINARIA DELL'UNITA' IMMOBILIARE SITA IN OLGINATE, VIA RONCO PRADERIGO 12\_ FG, 3 MAPP.174, SUB 40.

##### Indirizzo del cantiere:

Olginate, Via Ronco Praderigo 12

##### Descrizione del contesto:

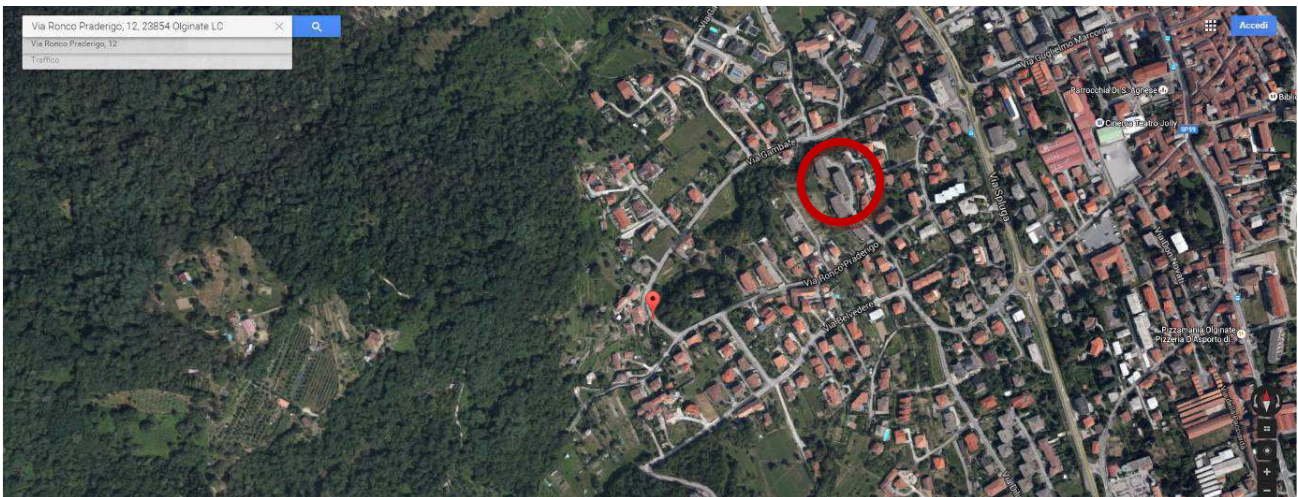

Il fabbricato oggetto di lavorazioni è un piccolo complesso condominiale sito nel comune di Olginate Via Ronco Praderigo, 12. Il fabbricato è accessibile pedonalmente direttamente da Via Ronco Praderigo, 12.

L'accesso carraio è consentito sempre da Via Ronco Praderigo, 12.

Nei lotti confinanti si sviluppano essenzialmente fabbricati residenziali. La Via Ronco Praderigo, 12 è una via secondaria con un traffico veicolare ridotto, di servizio alle residenze. Data la tipologia della viabilità di accesso si presuppone un traffico veicolare privato, andrà posta particolare attenzione alla dimensione dei mezzi,

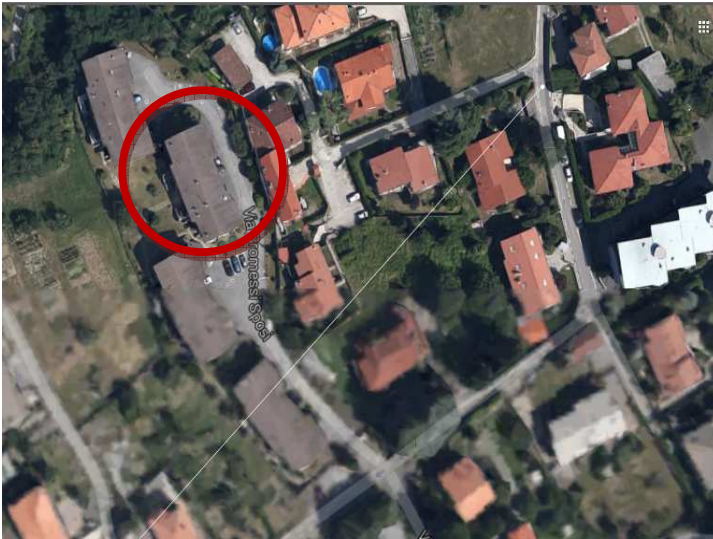

e alla velocità.

Sul fronte nord est dell'edificio si sviluppa un piazzale per la manovra dei veicoli per l'ingresso delle autorimesse. Il complesso immobiliare di più condomini e gli annessi box comuni presuppone la necessità di individuare delle aree di cantiere (carico, scarico stoccaggio) e delle regole di flusso e movimentazione (velocità, percorsi, orari). Il lotto risulta completamente perimetrato da recinzione in ferro con la presenza di alberi ad alto fusto. Nel cortile, a pavimento, risultano, dai documenti progettuali pregressi, presenti delle linee di scarico costituite anche da vasche. Data la natura delle opere ed i carichi di esercizio portati sul piazzale dal cantiere, non si ritiene che tali linee generino rischio per il cantiere o che possano essere compromesse dallo stesso. Sarà comunque onere dell'appaltatore verificarne il tracciato e lasciare quanto più possibile ispezionabile e manutenibile la rete. Sul perimetro ad est corre una linea aerea elettrica, tuttavia, data la natura delle opere e l'assenza di mezzi di sollevamento quali gru od elevatori telescopici, tale linea non risulta essere interferente con le operazioni di cantiere. **(VEDI SEZ. 7.1.2.)** .

Il piano sottostante gli appartamenti oggetto dei lavori è abitato e andrà posta particolare attenzione al rischio interferenza.

Al piano soprastante gli appartamenti in oggetto dei vi è un sottotetto non abitato con accesso non agevole mediante una apertura, posta in prossimità dell'ingresso di due unità immobiliari confinanti. Tale accesso avviene mediante vano di dimensioni ridotte, da un balcone privato, non protetto dal rischio di caduta dall'alto.

## Descrizione sintetica dell'opera

L'intervento oggetto della presente relazione riguardano opere edili e impiantistiche interne di manutenzione straordinaria di due appartamenti posti al piano primo di un piccolo condominio-  
Le opere sono finalizzate alla:

- la fusione di due unità immobiliari;
- ridefinizione del layout;
- riqualificazione impiantistica: impianti elettrico idricosanitario, riscaldamento;
- posa nuovi serramenti interni ed esterni,
- intonaci interni, sostituzione finiture e tinteggiature;
- manutenzione straordinaria dei balconi di proprietà;

- rimozione canna fumaria in amianto, lana di roccia ammalo rata, sottotetto.

## 5 Sezione 5

### Individuazione dei soggetti con compiti di sicurezza (Elementi di cui al D.Lgs. 81/2008, Allegato XV, punto 2.1.2 lett. b)

#### 5.1 Soggetti con compiti di sicurezza

##### **Committente**

dott.ssa AMALIA BONFANTI nata a Merate il 25 luglio 1952, residente a Merate, codice fiscale BNFMLA52L65F133R in qualità di Presidente della ASSOCIAZIONE ONLUS L'ALTRA META' DEL CIELO TELEFONO DONNA DI MERATE, Via S. Ambrogio, 17 – 23807 MERATE - C.F.94027160137

##### **CSP / CSE**

Chiara Maria Cristina Pagano nato a Lecco (LC) il 01/07/1973 residente a Lecco, Provincia di Lecco Via del Sarto 29, codice fiscale n. PGNCRM73L41E507J, iscritto all'ordine degli architetti di Lecco al n° 742 dal 15/01/2003.

#### 5.2 Imprese o lavoratori autonomi

---

Rapporto contrattuale	appaltatore (impr. <u>affidataria</u> ai sensi D.Lgs. 81/2008, art. 89, c. 1, lett. i))
-----	-----
Ragione sociale e P. IVA	...
-----	-----
Legale rappresentante	SIG. ...
-----	-----
Recapito impresa (tel., fax.)	VIA ...
-----	-----
Soggetto incaricato dell'assolvimento dei compiti di cui all'art. 97	SIG. ..
-----	-----
Responsabile del servizio di protezione e prevenzione	DOTT...
-----	-----
Medico competente	DOTT...
-----	-----
Responsabile tecnico per il cantiere	...
-----	-----
Opere o fasi di competenza:	
-----	-----
RLS/RLST	...
-----	-----

---

Rapporto contrattuale

subappaltatore

-----  
Ragione sociale e P. IVA

-----  
Legale rappresentante

-----  
Recapito impresa (tel., fax.)

-----  
Soggetto incaricato dell'assolvimento  
dei compiti di cui all'art. 97

-----  
Responsabile del servizio di protezione  
e prevenzione

-----  
Medico competente

-----  
Responsabile tecnico per il cantiere

-----  
Opere o fasi di competenza:

-----  
RLS/RLST

**Gli interventi in progetto riguardano:**

- 1) le opere di manutenzione straordinaria interne agli appartamenti, impianti elettrico idricosanitario, riscaldamento, opere edili (riordino layout), posa nuovi serramenti interni ed esterni, intonaci, sostituzione finiture e tinteggiature;
- 2) la manutenzione completa dei balconi ( sistemazione e consolidamento plafone, in tradizionale, impermeabilizzazione, massetto, pavimento, ringhiere-verniciatura );
- 3) rimozione canna fumaria in amianto, lana di roccia ammalo rata, sottotetto;

**Elenco sintetico delle lavorazioni:**

1. Approntamento del cantiere;
2. Rimozione di amianto e lana di roccia
3. Rimozione cartongessi;
4. Demolizione tavolati;
5. Rimozione pavimenti e piastrelle;
6. Rimozione pavimenti piastrelle terrazzi;
7. Terrazzi: consolidamento, massetto, impermeabilizzazione, pavimento, ringhiere / verniciatura, posa piastrelle);
8. Rasatura e tinteggiatura dei balconi
9. Nuovi tavolati interni;
10. Impianti Elettrico;
11. Impianti Idricosanitario;
12. Impianto di Riscaldamento;
13. Posa controtelai (falsi telai);
14. Intonaci;
15. Pavimenti e rivestimenti;
16. Posa sanitari;
17. Posa nuovi serramenti esterni,
18. Posa Porte interne e Blindata
19. Tinteggiature;

Vedi tavole grafiche di PSC:

**TAV 01 – planimetria generale / inquadramento**

**TAV 02 – layout di cantiere**

## RELAZIONE

Il presente piano prevede il posizionamento di baracche di cantiere, mensa e DL, che potrebbero essere sostituite dai box pertinenziali all'appartamento previo accordo e concessione con la proprietà. La committenza ed il responsabile lavori si impegneranno quindi a comunicare la durata del Cantieri all'Amministratore di Condominio e concordare con lo stesso ulteriori indicazioni di cautela e informazione in accordo con CSE e Direttore Tecnico di Cantiere verso i condomini, visitatori e fruitori dei luoghi (viabilità, giardini, etc).

Accessi all'area di cantiere: l'accesso all'area avverrà dal cancello di via R. Praderigo: il cancello carraio si configurerà pertanto come cancello di cantiere che dovrà permanere costantemente chiuso anche in virtù della promiscuità con le proprietà private e la viabilità interna del condominio.

Considerato pertanto che tale passaggio sarà utilizzato anche dai restanti condomini sarà necessario porre particolare attenzione alla viabilità pedonale e carrabile del condominio.

La strada serve inoltre le residenze limitrofe e, seppur di modesta entità, sarà necessario porre attenzione al traffico indotto dalle abitazioni e segnalare opportunamente la presenza di mezzi di cantiere con segnaletica sulla via R. Praderigo.

L'accesso al luogo di lavoro, appartamento e balconi, avverrà dal ponteggio (castello di carico) e dalla scala esistente di uso esclusivo all'appartamento. L'accesso al sottotetto avverrà dall'interno dell'appartamento.

Formazione del ponteggio e castello di carico: Si prevede la formazione di un ponteggio con castello di carico. Il ponteggio in tubolari metallici dovrà essere dotato di progetto statico in quanto si prevedono situazioni che esulano dal normale montaggio quali ad esempio l'accesso ai numerosi box del piano interrato, terrazzi, connessioni dei piani, ampliamento delle aree di calpestio, formazione castello di carico e montaggio di argano a bandiera. Per altezze maggiori di 2 m si ricorda l'utilizzo del sottoponte. Si ricorda comunque che è obbligatorio l'utilizzo del casco per tutte le lavorazioni in esterno e in particolar modo durante la movimentazione dei materiali. Per la movimentazione dei carichi al piano si predispongono l'installazione di un argano a bandiera. Si ricorda che i carichi durante il sollevamento dovranno essere unitari, stabili ed in caso posizionati dentro appositi contenitori. Lo stesso argano potrà essere utilizzato per l'allontanamento delle macerie da demolizione. Non si prevede l'utilizzo di altri apparecchi per il sollevamento dei materiali. Vista la presenza sul perimetro, ad est, di una linea aerea elettrica l'introduzione di mezzi di sollevamento quali gru od elevatori telescopici è vitato dal presente piano ameno di coordinamento specifico con il CSE.

Demolizioni: le operazioni di demolizione dovranno essere svolte con cautela e le zone soggette interdette ai lavoratori non attivi nella lavorazione. Durante le demolizioni e nelle operazioni di calo in basso sarà necessario inumidire le macerie al fine di eliminare il disperdersi di polveri. Macerie e materiali di demolizione dovranno essere accatastati direttamente sul camion dell' esecutore ed allontanati dal cantiere senza accatastarli a terra.

Opere interne manutenzione straordinaria interne agli appartamenti, impianti elettrico idricosanitario, riscaldamento, opere edili (riordino layout), posa nuovi serramenti interni ed esterni, intonaci, sostituzione finiture e tinteggiature;

Internamente non si riscontrano situazioni di particolare rischio, si ordina comunque di operare col principio dello sfalsamento temporale sempre quando possibile e spaziale in caso di compresenze di diverse lavorazioni (VEDI CRONOPROGRAMMA).



Per le opere relative alla manutenzione completa dei balconi (sistemazione e consolidamento plafone, in tradizionale, impermeabilizzazione, massetto, pavimento, ringhiere-verniciatura), sarà utilizzato il ponteggio, sarà necessario porre particolare attenzione. Tali operazioni interferiranno con le aperture dell' appartamento al piano terra (sottostante).

Pertanto si dispone che durante il periodo di queste specifiche lavorazioni l'Impresa Affidataria in accordo con CSE e DL, informato il Committente, l'Amministratore di Condominio e i conduttori / proprietari dell'appartamento sottostante interdica l'utilizzo di tali aperture (porte e finestre verso il terrazzo) e che le protegga tramite l'apposizione di intavolati di legno.

Considerato che sarà necessario posizionare un piano di lavoro con base di appoggio sul terrazzo e loggia nord est del piano terreno si predispongono che gli stessi vengano puntellati a terra (zona autorimesse) per escludere ogni eventuale criticità statica.

Andrà pianificato e ben verificato il tempo di realizzazione al fine di mantenere alto il livello di sicurezza pur avendo l'attenzione di ridurre il disagio ai residenti (sfasamento temporale).

Le operazioni di demolizione dovranno essere svolte con cautela e le zone soggette interdette ai lavoratori non attivi nella lavorazione. Durante le demolizioni e nelle operazioni di calo in basso sarà necessario inumidire le macerie al fine di eliminare il disperdersi di polveri.

Rimozione canna fumaria in amianto, lana di roccia ammalo rata, sottotetto: nel sottotetto non abitabile ed accessibile solo tramite botola di ispezione si prevede di dover accedere e lavorare per:

- rimuovere la lana di roccia esistente;
- rimuovere l'esistente canna fumaria in amianto in dismissione;
- lavorare per posare materiale coibente;
- lavorare per portare in copertura gli esalatori e canne fumarie;

Sarà pertanto necessario prevedere l'esame del materiale rinvenuto e acquisire i risultati delle analisi del manufatto canna fumaria; va poi prevista la rimozione dei materiali rinvenuti; andranno predisposte le modalità di accesso al sottotetto (apertura di un varco nel solaio di piano sottotetto finalizzato a garantire un ingresso in sicurezza protetto e confinabile) in coerenza con il piano di smaltimento.

Le attività di rimozione/smaltimento dovranno avvenire a cura di Impresa competente e specializzata prima dell'inizio di ogni altra lavorazione di cantiere. Viste le specificità delle lavorazioni e la prioritaria prevenzione della salute e sicurezza dei lavoratori e della opportunità di ridurre al minimo il rischio di interferenze verso l'esterno al cantiere, visto che la botola esistente di ingresso al sottotetto per la sua posizione, dimensione e forma non è adeguata all'uso dei lavoratori e non è adattabile, si ritiene necessario effettuare una apertura di un varco nel solaio di piano sottotetto finalizzato a garantire un ingresso in sicurezza protetto e confinabile per le seguenti ragioni:

- La copertura di proprietà condominiale non è oggetto di intervento, lo scoperchiamento del tetto aumenterebbe inutilmente i rischi di interferenza verso l'esterno e di caduta dall'alto;
- la nuova apertura può garantire un accesso in sicurezza ai lavoratori.

Si ricorda che la demolizione della porzione di solaio e la predisposizione del vano, accesso, protezioni, dovrà avvenire sempre in condizioni di sicurezza sia di infortunio, che di salute, pertanto gli operatori che si dovranno occupare di tali demolizioni dovranno essere adeguatamente formati e dotati di idonei dpi.

Le modalità organizzative dovranno essere approfondite prima dell'inizio dei lavori con il CSE, l'impresa affidataria e rls/rlst. Tali disposizioni saranno riportate in apposito verbale e costituiranno aggiornamento del presente piano.

## 6.1 Rischi in riferimento all'area ed all'organizzazione di cantiere

In riferimento all'area di cantiere sono stati individuati i seguenti fattori esterni che comportano rischi per il cantiere, o per i quali il cantiere comporta dei rischi:

- **strade e viabilità veicolare e pedonale:** il traffico su Via R. Praderigo risulta di ridotte dimensioni. Rischio di urto, investimento, schiacciamento, proiezioni di materiali dall'alto, inalazione di polveri sia per gli utenti attivi che passivi.
- **abitazione privata:** abitazione di proprietà e confinanti. Rischio di urto, schiacciamento, proiezioni di materiali dall'alto, inalazione di polveri sia per gli utenti attivi che passivi.
- **rumore** considerato il tipo di lavorazioni in essere non si riscontrano particolari rischi di produzione di rumori da parte del cantiere. L'ambiente circostante non risulta avere fonti che inficiano sul cantiere.
- **polvere:** il cantiere potrebbe produrre polveri da demolizione. Rischio di inalazione sia per gli utenti attivi che passivi. L'ambiente circostante non risulta avere fonti che inficiano sul cantiere.
- **Rischio di elettrocuzione** (per errata realizzazione o utilizzo dell'impianto elettrico di cantiere)
- **Rischio di caduta** (nel montaggio, uso e smontaggio del ponteggio),
- **Rischio di tagli e lesioni** degli addetti per la messa in opera della carpenteria e dei materiali in genere
- **Rischio Amianto;**

I rischi sopra indicati saranno oggetto di specifiche misure indicate nella successiva Sezione 7 ed in altre del presente piano.

## 6.2 Rischi in riferimento alle lavorazioni interferenti

A seguito dello sviluppo del cronoprogramma e considerato il numero di lavoratori coinvolto nella realizzazione dell'opera non sono state individuate situazioni di interferenza che potrebbero essere fonte di rischio per i lavoratori.

Sono inoltre stati individuati i rischi aggiuntivi, comunque connessi all'attività propria delle singole imprese e lavoratori autonomi, oggetto dell'analisi e delle misure di cui alle schede in Sezione 16.



## 7 Sezione 7

Scelte progettuali ed organizzative, procedure, misure preventive e protettive (Elementi di cui D.Lgs. 81/2008 s.m.i, Allegato XV, punto 2.1.2 lett. d)

### 7.1.1 Caratteristiche dell'area di cantiere

Vedi sezione 4 descrizione del contesto.

### 7.1.2 Presenza nell'area del cantiere di linee aeree e condutture sotterranee

#### Linee aeree

Sul perimetro ad est corre una linea aerea elettrica, tuttavia, data la natura delle opere e l'assenza di mezzi di sollevamento quali gru od elevatori telescopici, tale linea non risulta essere interferente con le operazioni di cantiere.

#### Condutture sotterranee

Anche a terra risultano, dai documenti progettuali pregressi, presenti delle linee di scarico costituite anche da vasche. Data la natura delle opere ed i carichi di esercizio portati sul piazzale dal cantiere, non si ritiene che tali linee generino rischio per il cantiere o che possano essere compromesse dallo stesso. Sarà comunque onere dell'appaltatore verificarne il tracciato e lasciare quanto più possibile ispezionabile e manutenibile la rete.

### 7.1.3 Fattori esterni che comportano rischio per il cantiere

Sono stati individuati i seguenti fattori esterni che comportano rischi per il cantiere:

- infrastrutture quali strade, viabilità su Via Praderigo;
- viabilità interna condominiale;
- **manufatti in amianto (canna fumaria);**
- **manufatti in lana di roccia;**

## **7.1.6 Rischi per l'area circostante**

In relazione all'elenco delle possibili fonti di eventi dannosi contenuto nell'allegato XV.2 del D.lg 9/4/2008, n.81 e smi, per il cantiere in oggetto si riscontra la presenza delle seguenti fonti di rischio (pedoni, viabilità) ed agenti patogeni (polveri)

Per la valutazione del rischio in relazione allo specifico contesto, per ognuna delle fonti di pericolo (Pedoni, Viabilità) ed agenti patogeni (polvere) identificati si evidenziano i possibili eventi dannosi (fonte INAL) suscettibili di accadimento in relazione sia agli utenti attivi che passivi.

Pedoni / viabilità:

E02 Ha calpestato oggetti acuminati

E07 ha urtato contro la recinzione di cantiere

E13 colpito da schegge e schizzi di veicoli in transito

E13 colpito da schegge e scintille derivanti da utensili

E14 investito da mezzi d'opera in accesso al cantiere

E19 travolto da mezzi in fase di manovra

E17 schiacciato da carico

E13 colpito da materiali dall'alto

Polveri

E23 ha inalato polveri

E1	A contatto con	(fonti di energia elettrica, termica, ... , materiali nocivi ... )
E2	Ha calpestato	(oggetti acuminati o taglienti ... )
E3	Si è colpito con	(un utensile, un componente, un elemento tecnico ...)
E4	Ha ingerito	(sostanze nocive ... )
E5	Si è punto/ferito con	(un utensile, una attrezzatura, un componente, un elemento tecnico ... )
E6	Sollevando senza sforzo	(un utensile, una attrezzatura, un componente, un elemento tecnico ... )
E7	Ha urtato contro	(un ostacolo fisso, ... )
E8	Piede in fallo	(per un dislivello, una buca, ...)
E9	Movimento incoordinato	(o difficoltoso per scarsa agibilità e/o fruibilità degli spazi e degli accessi)
E10	Impigliato/agganciato	(ad un elemento sporgente, ad una macchina, ... )
E11	Sollevando con sforzo	(un utensile, una attrezzatura, un componente, un elemento tecnico ... )
E12	Afferrato da	(un congegno o una parte meccanica in movimento, ... )
E13	Colpito da	(una massa contundente, una scheggia, uno schizzo, ... )
E14	Investito da	(un veicolo o un mezzo di cantiere, ... )
E15	Morso da	(un animale)
E16	Punto da	(un insetto)
E17	Schiacciato da	(una massa in movimento, ... )
E18	Sommerso da	(da acqua o liquidi, ... )
E19	Urtato da	(una massa, un elemento, un veicolo in movimento, ... )
E20	Travolto	(da masse solide o liquide, ... )
E21	Rimasto incastrato	(tra due masse ferme, ... )
E22	Ha inalato	(vapori o gas nocivi, ... )
E23	Esposto a	(condizioni ambientali, atmosferiche, ... avverse)
E24	Caduto dall'alto	(da un piano rialzato, una scala, impalcatura, ponteggio, ... )
E25	Caduto in piano su	(una superficie naturalmente scivolosa o resa tale, ... )
E26	Caduto in profondità	(in una botola, una forometria, una trincea, ...)
E27	Incidente a bordo di	(un veicolo o un mezzo di cantiere, ... )
E28	Incidente alla guida di	(un veicolo o un mezzo di cantiere, ... )

Si rimanda inoltre specificamente al punto **7.2.1** ove sono disposte misure per la recinzione di cantiere, gli accessi e le segnalazioni.

- **Rischio Amianto;**

Si rimanda inoltre specificamente al punto **7.3.11** ove sono disposte misure per la recinzione di cantiere, gli accessi e le segnalazioni.

## 7.2 Scelte, procedure, misure, in riferimento all'organizzazione di cantiere

(Elementi di cui al D.Lgs. 81/2008 s.m., Allegato XV, punto 2.2.2)

### **7.2.1 Modalità da seguire per la recinzione del cantiere, gli accessi e le segnalazioni**

Si richiama l'obbligo di cui al T.U.S.L. art. 109, comma 1

“Il cantiere, in relazione al tipo di lavori effettuati, deve essere dotato di recinzione avente caratteristiche idonee ad impedire l'accesso agli estranei alle lavorazioni.”

#### **Tipologia della recinzione**

La recinzione deve essere realizzata con apposita struttura metallica, consistente in pannelli metallici, di altezza non inferiore a ml. 1,80, montati su plinti prefabbricati in calcestruzzo. Devono essere utilizzati i plinti appositamente predisposti, per garantire la necessaria contiguità tra i pannelli.

La recinzione deve essere realizzata di modo che non vi siano varchi né orizzontali né verticali, né discontinuità alcuna.

La recinzione deve essere realizzata di modo che l'urto accidentale contro la stessa non provochi danni al soggetto potenzialmente esposto.

Gli accessi al cantiere ed alle aree di cantiere devono essere realizzati completi di dispositivo o dispositivi di chiusura (catenaccio e lucchetto o affine).

L'Appaltatore ha l'obbligo della manutenzione della recinzione nelle condizioni prescritte.

Sviluppo della recinzione: Il cantiere deve essere recintato lungo tutto lo sviluppo del suo perimetro, secondo le indicazioni del Coordinatore. La recinzione non deve avere discontinuità alcuna. Solo nel caso che il perimetro del cantiere coincida con la recinzione perimetrale esistente di altri lotti, in corrispondenza di queste posizioni non è richiesto all'Appaltatore di erigere la recinzione. Tale deroga è ammessa solamente se le recinzioni dei confinanti danno comunque adeguata garanzia di sicurezza, e sono di adeguata altezza.

L'Appaltatore ha comunque l'obbligo di sovrapporre a dette recinzioni rete da cantiere in plastica traforata di colore arancione (o altro di elevata visibilità, purché accettato dal Coordinatore).

Deve essere garantita la continuità tra le recinzioni (di cantiere e/o preesistenti) che si sviluppano sul perimetro di cantiere.

Tutto il perimetro deve essere percorso al fine di sincerarsi che non vi sia alcuna posizione in cui permanentemente o anche solo occasionalmente (a seguito di apertura di porte secondarie o altri vani di passaggio) sia possibile accedere al cantiere.

Tutti queste possibilità di accesso secondario devono essere impedito mediante l'utilizzo di catene e lucchetti, o tavole inchiodate, o barriere secondo necessità.

#### **Accessi**

Il cancello di cantiere, inteso in questo specifico caso come l'accesso dalla perpendicolare di via Ronco Praderigo che deve essere normalmente chiuso.

L'accesso di persone e/o mezzi al cantiere deve essere autorizzato dal Direttore di cantiere o dal preposto in carica, solo se debitamente istruito dal Direttore di cantiere. In ogni caso dubbio l'accesso deve essere impedito.

Tale disposizione è inderogabile ed è particolarmente importante al fine di evitare l'accesso imprevisto di terzi o anche di lavoratori non autorizzati nel cantiere (soggetti non adeguatamente formati ed informati); ciò difatti può comportare l'insorgere di condizioni di rischio.

### **Segnalazioni**

Devono essere osservate tutte le disposizioni minime previste dal T.U.S.L. Allegato XXIV, XXV, XXXII.

Il testo della suddetta norma si ritiene interamente ed integralmente richiamato, ed avente valore prescrittivo anche in quanto parte del presente piano.

Si rammenta che “i cartelli vanno sistemati tenendo conto di eventuali ostacoli, ad una altezza e in una posizione appropriata rispetto all'angolo di visuale, all'ingresso della zona interessata in caso di rischio generico ovvero nelle immediate vicinanze di un rischio specifico o dell'oggetto che si intende segnalare e in un posto bene illuminato e facilmente accessibile e visibile.”

Si rammenta anche che il cartello “va rimosso quando non sussiste più la situazione che ne giustificava la presenza.”

L'Appaltatore assume per conto del Committente l'onere della esposizione della notifica preliminare di cui all'art. 99 del T.U.S.L.

Si rammenta se necessario l'obbligatorietà della segnalazione della presenza di cantiere e della uscita di autocarri o mezzi pesanti sulla strada pubblica.

Devono essere osservate tutte le disposizioni minime previste dal T.U.S.L. Allegato XXIV, XXV, XXXII.

Il testo dei suddetti allegati si ritiene interamente ed integralmente richiamato, ed avente valore prescrittivo anche in quanto parte del presente piano. Si riporta di seguito il punto 2 dell'Allegato XXV “Prescrizioni generali per i cartelli segnaletici”.

#### 2. Condizioni di impiego

2.1 I cartelli vanno sistemati tenendo conto di eventuali ostacoli, ad una altezza e in una posizione appropriata rispetto all'angolo di visuale, all'ingresso della zona interessata in caso di rischio generico ovvero nelle immediate vicinanze di un rischio specifico o dell'oggetto che si intende segnalare e in un posto bene illuminato e facilmente accessibile e visibile.

Ferme restando le disposizioni del D.Lgs. 626/94, in caso di cattiva illuminazione naturale sarà opportuno utilizzare colori fosforescenti, materiali riflettenti o illuminazione artificiale.

2.2 Il cartello va rimosso quando non sussiste più la situazione che ne giustificava la presenza.

**Sono da prevedersi, in generale, i seguenti cartelli.**

- **all'ingresso delle aree rischiose: divieto di accesso ai non addetti, obbligo d'uso dei DPI prescritti per le relative attività;**
- **sotto il raggio di azione degli apparecchi di sollevamento e in prossimità di ponteggi: cartello di avvertimento di carichi sospesi;**

- **in prossimità dei quadri elettrici e delle linee elettriche aeree ed interrate: cartello di avvertimento di tensione elettrica pericolosa, di divieto di spegnere con acqua;**
- **presso i ponteggi: cartelli di divieto di gettare materiali dall'alto e di salire e scendere dai ponteggi senza l'uso della scala;**
- **in prossimità di macchine: cartelli di divieto di pulire e lubrificare con gli organi meccanici in moto, divieto di rimuovere i dispositivi di protezione e sicurezza, divieto di avvicinarsi alle macchine con scarpe, cravatta e in generale abiti svolazzanti, cartelli sulle norme di sicurezza d'uso delle macchine (sega circolare, betoniera, tagliaferri e piegaferri, ...);**
- **in tutti i luoghi ove ci può essere pericolo di incendio (depositi di bombole, vernici, solventi, lubrificanti, etc.): divieto di usare fiamme libere;**
- **nell'area di movimentazione dei carichi: cartelli riportanti le norme di sicurezza per gli imbraccatori ed il codice di segnalazione delle manovre per la movimentazione dei carichi;**
- **lungo le vie di esodo: cartelli di salvataggio indicanti i percorsi e le uscite di emergenza.**

Nei limiti degli obblighi di applicazione, l'intervento dovrà essere eseguito nel rispetto del D.Lgs. 30.04.92, n° 285, Nuovo codice della strada. Nell'esecuzione delle operazioni è interamente da rispettarsi quanto disposto dal D.P.R. 16.12.92, n° 495, Regolamento di esecuzione e di attuazione del nuovo codice della strada.

L'Appaltatore assume per conto del Committente l'onere della esposizione della notifica preliminare di cui all'art. 99 del T.U.S.L.. Eventuali sanzioni o costi o danni derivanti al Committente dalla mancata esposizione della notifica comporteranno insindacabile corrispondente e adeguata detrazione contabilizzata nel primo S.A.L. utile o nello Stato Finale dei Lavori.

Si rammenta se necessario l'obbligatorietà della segnalazione della presenza di cantiere e della uscita di autocarri o mezzi pesanti sulla strada pubblica.

## **7.2.2 Servizi igienico-assistenziali**

I servizi igienico assistenziali nel cantiere devono essere allestiti nel rispetto del T.U.S.L. Allegato XIII (Prescrizioni di sicurezza e di salute per la logistica di cantiere)

Tutti i locali dovranno avere una buona aerazione ed illuminazione e dovranno essere ben difesi dalle intemperie e riscaldati durante la stagione fredda.

I servizi saranno dimensionati non solo a norma, ma anche a mira d'uomo senza quindi dimenticare le esigenze dovute al benessere degli operai.

Si sottolinea che i servizi devono essere provvisti di acqua corrente, che gli scarichi devono essere convogliati alla rete fognaria, o che in alternativa devono comunque essere trattati in conformità alle normative vigenti.

L'impresa installerà generalmente i seguenti servizi assistenziali:

- locali speciali dotati di un numero sufficiente di gabinetti e di lavabi;
- nel caso i lavoratori consumino i pasti presso il cantiere, baracca refettorio, convenientemente arredata (naturalmente dotata di tavoli e sedie), aerata, illuminata, ben difesa dalle intemperie e riscaldata durante l'inverno, con pavimento non polveroso e pareti imbiancate.

Le installazioni e gli arredi destinati in genere ai servizi di igiene e di benessere per i lavoratori saranno mantenuti a cura dell'impresa in stato di scrupolosa pulizia ed igiene.

Sarà sempre disponibile acqua da bere e bicchieri a perdere conservati in contenitore igienicamente idoneo.

Non sarà installato il locale spogliatoio in quanto i lavoratori partono e rientrano dalla sede aziendale.

Per le lavorazioni amianto verrà seguito il Piano quale integrazione e revisione di questo stesso PSC



**Accorgimenti di prevenzione incendi dovranno essere adottati**, ove occorre, e nei punti di possibile incendio, predisponendo un numero adeguato di estintori portatili rispondenti alle "Norme tecniche e procedurali" relative agli estintori d'incendio e portatili, soggetti alla approvazione di tipo da parte del Ministero degli Interni (D.M. 20 dicembre 1982). Tali estintori dovranno essere verificati periodicamente, una volta ogni sei mesi, da personale delle ditte qualificate a cui è stato dato l'incarico della manutenzione.

### **7.2.3 Viabilità principale di cantiere**

Stante la natura dei lavori e dell'area di cantiere, non si configura la necessità di definire una vera e propria viabilità di cantiere. È peraltro prevedibile che si debbano svolgere modeste operazioni di manovra e di carico e scarico di materiali e macchine, così come l'accostamento dell'autocarro al cantiere per il carico e successivo allontanamento delle macerie e dei materiali di risulta.

Si stabilisce comunque che la mobilità interna al cantiere sia obbligatoriamente regolata dalle norme del vigente Codice della Strada (analogamente a quanto avviene sulla strada pubblica), in aggiunta e fatte salve altre prescrizioni imposte dal piano. Si stabilisce l'obbligo inderogabile che veicoli motorizzati siano condotti da persone in possesso di regolare patente di guida valida per l'uso del veicolo interessato sulla strada pubblica (oltre al possesso degli altri requisiti necessari - la patente è condizione necessaria ma non sufficiente).

Si richiama il T.U.S.L. art. 108 e l'Allegato XVIII.

### **7.2.4 Impianti di alimentazione e reti principali di elettricità, acqua, gas ed energia di qualsiasi tipo**

#### **Elettricità**

L'energia elettrica sarà fornita dall'ENEL o da altro ente erogatore mediante allacciamento di cantiere, a richiedersi dall'Appaltatore.

Attenersi integralmente alla norma CEI 64-17; in riferimento alla installazione prevista si richiama il punto 4.2, "Alimentazione da rete pubblica a bassa tensione", o il punto 4.3 in caso di grandi cantieri, ove si renda necessario alimentare l'impianto in media tensione realizzando una cabina di trasformazione di cantiere.

Si rammenta che il cantiere è sempre considerato luogo bagnato; si rammenta di conseguenza il grado di protezione minimo IP55.

Gli impianti devono essere realizzati da ditta in possesso dei requisiti di cui al D.M. 22 gennaio 2008 n. 37, che deve rilasciare la necessaria dichiarazione di conformità.

La ditta è responsabile tanto della progettazione quanto della esecuzione dell'impianto. Nella progettazione ed esecuzione dell'impianto la ditta (individuata ed incaricata dall'Appaltatore dei lavori) deve attenersi alla già richiamata norma CEI 64-17 (Guida alla esecuzione degli impianti elettrici nei cantieri) in generale, ed in particolare per i punti sotto richiamati:

- analisi delle condizioni di cantiere;
- alimentazione e sistemi di distribuzione;
- condutture;
- prescrizioni per la sicurezza;
- quadri per cantiere ASC
- prese a spina, avvolgicavi e cordoni prolungatori;
- illuminazione di cantiere;
- impianto di terra;
- protezione contro i fulmini.

È responsabilità del direttore di cantiere:

- verificare preventivamente i requisiti della ditta, necessari per le operazioni di cui sopra;
- richiedere la dichiarazione di conformità prima che l'impianto sia utilizzato;
- attivare e controllare le procedure relative alla verifica dell'impianto di messa a terra (se necessarie).

Si richiama la Norma CEI di riferimento: Norma CEI 64-8/7, Parte 7: Ambienti ed applicazioni particolari; 704. Cantieri di costruzione e di demolizione.

N.B.: la Norma richiama a sua volta altre norme; in particolare richiama la Sezione 706 (che comporta prescrizioni più severe) per i luoghi conduttori ristretti.

Fare riferimento anche alla Sezione 16 (Schede delle operazioni di lavoro previste) scheda 16.02.03.

Il Direttore di Cantiere assume il ruolo di gestore dell'impianto elettrico di cantiere.

Il presente piano stabilisce l'obbligo dell'Appaltatore, nella persona del Direttore di Cantiere, di definire le modalità di utilizzo dell'impianto ed in particolare nel caso della presenza di più imprese (CEI 64-17, 2.2) di provvedere alla adeguata informazione degli operatori di cantiere in merito a:

- caratteristiche dell'impianto elettrico;
- criteri da adottare per un corretto utilizzo dello stesso;
- rischi correlati all'utilizzo dei componenti elettrici.

Requisiti del quadro elettrico: si riporta di seguito una serie di indicazioni alle quali la ditta installatrice è obbligata ad attenersi, e di caratteristiche che obbligatoriamente i quadri installati devono rispettare.

### **Quadri di distribuzione**

È normalmente da prevedersi un quadro di distribuzione principale che, fatti salvi cantieri molto piccoli, è utilizzato per alimentare i carichi principali ed i quadri di distribuzione secondari destinati a loro volta all'alimentazione dei quadri di prese a spina. Anche i quadri di distribuzione devono essere provvisti, così come il quadro generale, di dispositivi di sezionamento e protezione. Dovranno quindi essere provvisti di dispositivi di protezione contro le sovracorrenti, dispositivi di protezione contro i contatti indiretti, prese a spina di alimentazione.

È consigliabile installare un dispositivo di protezione contro le sovratensioni provenienti dalla rete, inserendo ad esempio quattro scaricatori da 8/20 ms, 10 kA, 400 V, nei cantieri alimentati da linee aeree.

### **Quadri di cantiere**

La costruzione dei quadri di cantiere è regolamentata dalla Norma Europea EN 6043, recepita in Italia dal CT 17 del CEI.

All'interno del cantiere è obbligatorio che i quadri elettrici siano costruiti in conformità alla Norma generale CEI 17-13/1 ed alla Norma specifica CEI 17-13/4; essi devono essere muniti di certificato o dichiarazione di conformità ai sensi della direttiva comunitaria 73/23 CEE. Essi devono essere realizzati con specifiche caratteristiche di resistenza alle influenze esterne previste dalla norma specifica: l'involucro deve essere resistente alla corrosione, avere un grado di protezione minimo IP43 e deve presentare resistenza meccanica elevata.

I quadri ASC si caratterizzano proprio per le caratteristiche di resistenza agli agenti esterni.

I quadri di cantiere dal punto di vista normativo possono essere divisi in:

- quadri di alimentazione di entrata e di misura ;
- quadri di distribuzione principale;
- quadri di trasformazione;
- quadri di distribuzione;
- quadri di prese a spina.

È indispensabile che il quadro di cantiere sia identificato con facilità e senza equivoco alcuno. È di conseguenza indispensabile che sia dotato di una targa, indelebile e posizionata in modo da essere facilmente visibile sulla quale devono essere riportati, a cura del costruttore:

- nome o marchio
- tipo o numero di identificazione;
- corrente nominale e frequenza;
- tensione nominale;

- norma di riferimento CEI EN 60943-4;
- massa (se supera i 50 kg).

**È indispensabile che il quadro di cantiere sia identificato con facilità e senza equivoco alcuno.** È di conseguenza indispensabile che sia dotato di una targa, indelebile e posizionata in modo da essere facilmente visibile sulla quale **devono essere riportati**, a cura del costruttore:

- **nome o marchio**
- **tipo o numero di identificazione;**
- **corrente nominale e frequenza;**
- **tensione nominale;**
- **norma di riferimento CEI EN 60943-4;**
- **massa (se supera i 50 kg).**

### Acqua

L'acqua sarà fornita dal Committente. Compete all'Appaltatore realizzare impianto di distribuzione a valle del punto di consegna.

Si ricorda la necessità di predisporre rubinetto facilmente accessibile, con apertura rapida per uso medico di emergenza.

### 7.2.5 Impianti di terra e di protezione contro le scariche atmosferiche

Il cantiere non sarà provvisto di impianto di messa a terra. L'appaltatore allacciandosi all' impianto esistente dovrà comunque verificare l' efficienza dell'impianto di terra esistente.

### 7.2.6 Disposizioni per dare attuazione a quanto previsto dall'articolo 102 del T.U.S.L.

#### Art. 102 del T.U.S.L.

L'art. 102 del D.Lgs. 81/2008 s.m recita come di seguito.

1. Prima dell'accettazione del piano di sicurezza e di coordinamento di cui all'articolo 100 e delle modifiche significative apportate allo stesso, il datore di lavoro di ciascuna impresa esecutrice consulta il rappresentante dei lavoratori per la sicurezza e gli fornisce eventuali chiarimenti sul contenuto del piano. Il rappresentante dei lavoratori per la sicurezza ha facoltà di formulare proposte al riguardo.

### Disposizioni

L'onere del rispetto dell'art. 102 ricade sul datore di lavoro.

Al fine del rispetto della norma il presente piano di sicurezza e coordinamento stabilisce quanto segue.

L'Appaltatore deve presentare al Committente nella persona del Responsabile del procedimento, prima della stipula del contratto di appalto, dichiarazione sottoscritta dal rappresentante dei lavoratori per la sicurezza (di cui al T.U.S.L.) nella quale costui dichiara di avere avuto i necessari chiarimenti sul piano, e di non formulare alcuna proposta al riguardo (o in alternativa di formulare proposte che devono essere adeguatamente dettagliate).

L'Appaltatore deve presentare al Committente nella persona del Responsabile del procedimento, congiuntamente alla richiesta di subappalto, dichiarazione sottoscritta dal rappresentante dei lavoratori per la sicurezza (del subappaltatore) nella quale costui dichiara di avere avuto i necessari chiarimenti sul piano, e di non formulare alcuna proposta al riguardo (o in alternativa di formulare proposte che devono essere adeguatamente dettagliate).

In caso di mancata formale presentazione della dichiarazione di cui sopra, i lavoratori delle imprese interessate non possono accedere al cantiere.

Nel caso di modifiche significative al piano sarà osservata la medesima procedura.

### 7.2.7 Disposizioni per dare attuazione a quanto previsto dall'articolo 92, c. 1, lett. c) del D.Lgs. 81/2008

**s.m.**

Art. 92, c. 1, lett. c) del D.Lgs. 81/2008 s.m.

Disposizioni

L'organizzazione delle attività in cantiere (cooperazione e coordinamento) nonché la reciproca informazione avvengono per mezzo della attività del Direttore di Cantiere. Vedi all'interno della Sezione Disciplinare il mansionario (punto 14.5 del presente piano).

A propria discrezione, il Coordinatore per l'esecuzione effettua controlli (in particolare prima delle fasi di maggiore criticità) per accertare l'effettivo rispetto di quanto disposto, o esegue riunioni di coordinamento in cantiere, tanto per accertare il rispetto di quanto disposto, quanto per provvedere direttamente (anche in modo parziale) alle attività di coordinamento e di informazione.

Precisazione

L'attività prevista rientra nelle attività di formazione ed informazione, e come tale il costo relativo è interamente a carico del datore di lavoro. La partecipazione alle riunioni è obbligatoria. Nessun compenso accessorio è dovuto all'Appaltatore per la partecipazione dei lavoratori alle riunioni.

7.2.8 Modalità di accesso dei mezzi di fornitura e dei materiali

Si richiamano al riguardo i contenuti della Circolare Ministero del Lavoro P.S. 28.02.2007 n. 4, di cui si richiamano parzialmente di seguito i contenuti.

L'accesso di mezzi con finalità esclusive di fornitura di materiali, esclusa qualsiasi attività di lavoro che non sia il carico e lo scarico, è ammessa alle seguenti condizioni.

L'accesso deve avvenire dietro ordine dell'affidatario e deve svolgersi con il controllo diretto e personale del direttore di cantiere o di un preposto incaricato, che sovrintende per tutta la durata delle operazioni di carico/scarico alle movimentazioni dei mezzi, ed alle attività dei lavoratori. I trasportatori non devono per nessun motivo partecipare alle operazioni di lavoro, devono restare nelle immediate vicinanze del veicolo senza recarsi nelle posizioni di lavoro o in altre posizioni all'interno del cantiere.

Ordine e mandato all'appaltatore/affidatario

Si richiamano gli obblighi citati e richiamati, ed in particolare si dispone il mandato per l'appaltatore:

- di ordinare forniture al cantiere e consentire l'accesso solo in presenza del direttore di cantiere;
- in subordine, di consentire l'accesso solo in presenza di un preposto adeguatamente istruito;
- di fare seguire direttamente, dal direttore di cantiere o dal preposto adeguatamente istruito, le eventuali operazioni di scarico, in relazione alla viabilità ed alle manovre, alla velocità del veicolo ed alla stabilità dello stesso nelle fasi di scarico, all'utilizzo di gru ed autogrù;
- di evitare in qualsiasi modo che i fornitori eseguano impropriamente qualsiasi operazione di lavoro;
- di assicurarsi che i fornitori operino in luogo sicuro, e che si allontanino immediatamente dal cantiere non appena completata la consegna;
- di evitare in qualsiasi modo che i fornitori si spostino a piedi o con il veicolo nel cantiere, per attività non direttamente finalizzate allo scarico dei materiali.

Fornitura e posa in opera

Si rimarca che laddove vi è fornitura e posa in opera, ovvero ove vi è una lavorazione di cantiere, questa deve essere

valutata obbligatoriamente nel POS dell'impresa fornitrice;

Devono essere osservate tutte le procedure di legge e contrattuali in capo alle imprese che devono accedere al cantiere.

#### 7.2.9 Dislocazione degli impianti di cantiere

La dislocazione dei principali impianti di cantiere è descritta nel layout di cui al punto 17.1 del PSC.

#### 7.2.10 Dislocazione delle zone di carico e scarico

La dislocazione delle principali zone di carico e scarico è descritta nel layout di cui al punto 17.1 del PSC.

#### 7.2.11 Zone di deposito attrezzature e di stoccaggio materiali e dei rifiuti

La dislocazione delle principali zone di deposito e stoccaggio è descritta nel layout di cui al punto 17.1 del PSC.

### **7.3 Scelte, procedure, misure, in riferimento alle lavorazioni (Elementi di cui al D.Lgs. 81/2008 s.m., Allegato XV, punto 2.2.2)**

#### 7.3.1 Rischio di investimento da veicoli circolanti nell'area di cantiere

Si rimanda alle modalità previste per l'accesso al cantiere (7.2.1, 14.7.1), per la viabilità di cantiere (7.2.3), per i trasporti (7.2.8). Si ribadisce che in cantiere devono entrare solamente soggetti adeguatamente formati ed informati, ai quali è richiesto di agire esclusivamente nel rispetto del presente PSC.

#### 7.3.2 contro il rischio di seppellimento, da adottare negli scavi

Non pertinente

#### 7.3.3 Contro il rischio di caduta dall'alto

Osservare rigorosamente le prescrizioni di cui:

- al T.U.S.L. Titolo IV Capo II.
- al T.U.S.L. Allegato XVIII.

Il testo delle suddette norme si ritiene interamente ed integralmente richiamato, ed avente valore prescrittivo anche in quanto parte del presente piano.

In particolare si richiamano i punti 2.1.4 relativo agli intavolati, 2.1.5 relativo ai parapetti,

##### 2.1.4 Intavolati

2.1.4.1. Le tavole costituenti il piano di calpestio di ponti, passerelle, andatoie ed impalcati di servizio devono avere le fibre con andamento parallelo all'asse, spessore adeguato al carico da sopportare ed in ogni caso non minore di cm 4, e larghezza non minore di cm 20. Le tavole stesse non devono avere nodi passanti che riducano più del dieci per cento la sezione di resistenza.

2.1.4.2. Le tavole non devono presentare parti a sbalzo e devono poggiare sempre su quattro traversi; le loro estremità devono essere sovrapposte, in corrispondenza sempre di un traverso, per non meno di cm 40.

2.1.4.3. Le tavole devono essere assicurate contro gli spostamenti e ben accostate tra loro e all'opera in costruzione; è tuttavia consentito un distacco dalla muratura non superiore a cm 20 soltanto per la esecuzione di lavori in finitura.

2.1.4.4. Le tavole esterne devono essere a contatto dei montanti.

##### 2.1.5 Parapetti

2.1.5.1. Il parapetto di cui all'articolo 126 è costituito da uno o più correnti paralleli all'intavolato, il cui margine superiore sia posto a non meno di 1 metro dal piano di calpestio, e di tavola fermapiEDE alta non meno di 20 centimetri, messa di costa e poggiante sul piano di calpestio.

2.1.5.2. Correnti e tavola fermapiEDE non devono lasciare una luce, in senso verticale, maggiore di 60 centimetri.

2.1.5.3. Sia i correnti che la tavola fermapiede devono essere applicati dalla parte interna dei montanti.

2.1.5.4. E' considerata equivalente al parapetto definito ai commi precedenti, qualsiasi protezione, realizzante condizioni di sicurezza contro la caduta verso i lati aperti non inferiori a quelle presentate dal parapetto stesso.

Si impongono e richiamano inoltre le seguenti prescrizioni in merito alla difesa delle aperture (T.U.S.L. art 146)

1. Le aperture lasciate nei solai o nelle piattaforme di lavoro devono essere circondate da normale parapetto e da tavola fermapiede oppure devono essere coperte con tavolato solidamente fissato e di resistenza non inferiore a quella del piano di calpestio dei ponti di servizio.

2. Qualora le aperture vengano usate per il passaggio di materiali o di persone, un lato del parapetto può essere costituito da una barriera mobile non asportabile, che deve essere aperta soltanto per il tempo necessario al passaggio.

3. Le aperture nei muri prospicienti il vuoto o vani che abbiano una profondità superiore a m 0,50 devono essere munite di normale parapetto e tavole fermapiede oppure essere convenientemente sbarrate in modo da impedire la caduta di persone.

L'Appaltatore dovrà fare riferimento alle schede di cui alla **Sezione 16** del piano (Schede delle operazioni di lavoro previste - vedi schede relative alle singole attrezzature di cui si prevede l'utilizzo, ad esempio le schede relative ai ponteggi); dovrà altresì essere fatto riferimento alle schede relative a operazioni di lavoro in copertura e operazioni affini.

### **7.3.6 Contro i rischi derivanti da estese demolizioni o manutenzioni, etc.**

Il cantiere di cui al presente piano non prevede estese demolizioni, e conseguentemente non prevede specifiche misure di sicurezza. Peraltro anche per quanto attiene le demolizioni si richiama l'osservanza generale del T.U.S.L., Titolo IV, Capo II, ed in particolare della Sezione VIII dedicata alle demolizioni stesse.

1. I lavori di demolizione devono procedere con cautela e con ordine, condotti in maniera da non pregiudicare la stabilità delle strutture portanti o di collegamento e di quelle eventuali adiacenti.

2. La successione dei lavori deve risultare da apposito programma contenuto nel POS, tenendo conto di quanto indicato nel PSC, ove previsto, che deve essere tenuto a disposizione degli organi di vigilanza.

Art. 153 Convogliamento del materiale di demolizione

1. Il materiale di demolizione non deve essere gettato dall'alto, ma deve essere trasportato oppure convogliato in appositi canali, il cui estremo inferiore non deve risultare ad altezza maggiore di due metri dal livello del piano di raccolta.

4. Ove sia costituito da elementi pesanti od ingombranti, il materiale di demolizione deve essere calato a terra con mezzi idonei.

1. Nella zona sottostante la demolizione deve essere vietata la sosta ed il transito, delimitando la zona stessa con appositi sbarramenti.

### **7.3.9 Contro il rischio di elettrocuzione**

È previsto l'allestimento di impianto elettrico di cantiere conforme alla norma CEI, e nel merito si rimanda all'art. **7.2.4**; per la presenza eventuale di reti elettriche vedi **7.1.2**. Si ribadisce l'assunzione del ruolo di gestore dell'i.e. da parte dell'appaltatore.

### **7.3.10 Contro il rischio rumore**

Si richiamano le schede delle operazioni di lavoro elencate nella Sezione 16, ed il conseguente utilizzo dei dpi previsti, e rispetto delle misure indicate (quali la turnazione o riduzione dell'orario quotidiano) per le lavorazioni ove è individuato il rischio di lesioni per esposizione al rumore.

Con riferimento a particolari fasi di lavoro per le quali si evidenzia una criticità relativa alla esposizione dei lavoratori al rumore, si evidenziano le seguenti:

- Demolizioni

per le quali si impongono le presenti precauzioni aggiuntive:

- Utilizzo di otoprotettori sia per gli addetti direttamente coinvolti che per tutti quelli presenti in cantiere.

In riferimento all'attività delle singole aziende, si richiamano:

- gli obblighi derivanti dal T.U.S.L. Titolo VIII Capo II (Protezione dei lavoratori contro i rischi di esposizione al rumore durante il lavoro) come richiamati nel disciplinare (vedi 4.7.6).
- **l'obbligo che al POS sia allegato l'esito della valutazione del rumore**

L'appaltatore e tutte le aziende e lavoratori autonomi operanti in cantiere sono impegnate, con l'accettazione del presente piano, ad osservare le eventuali prescrizioni aggiuntive volte a ridurre l'esposizione al rumore imposte anche successivamente all'appalto ed in qualsiasi momento della fase di esecuzione ad insindacabile discrezione dal coordinatore.

### **7.3.11 Contro il rischio dall'uso di sostanze chimiche**

- Prescrizione generale.

Si richiamano le schede delle operazioni di lavoro elencate nella Sezione 16, ed il conseguente utilizzo dei dpi previsti, per le lavorazioni ove è individuato rischio chimico per l'utilizzo dei prodotti previsti.

- Utilizzo di prodotti particolari non espressamente previsti in progetto

Qualora le aziende prevedano, avendolo esplicitato nel POS o nelle relative integrazioni, l'utilizzo di prodotti che espongono a rischio chimico, le aziende dovranno comunque attenersi a tutte le precauzioni di cui alle schede tecniche, ed il coordinatore potrà disporre misure protettive in relazione all'esposizione al rischio chimico (anche ed in particolare nei confronti di terzi).

L'appaltatore e tutte le aziende e lavoratori autonomi operanti in cantiere sono impegnate, con l'accettazione del presente piano, ad osservare le eventuali prescrizioni aggiuntive relative a rischio chimico imposte anche successivamente all'appalto ed in qualsiasi momento della fase di esecuzione ad insindacabile discrezione dal coordinatore.

## **-SMALTIMENTO DI STRUTTURE CONTENENTI AMIANTO**

Il progetto individua la presenza di strutture contenenti amianto e la relativa demolizione e smaltimento,

**in particolare si riporta la presenza di una canna fumaria in amianto da smaltire, non è nota in fase progettuale la presenza di altri manufatti. La canna fumaria interessata, per il tratto visibile nel sottotetto è di limitate dimensioni, circa 1,5m, sarà comunque necessario indagare il possibile prolungamento del manufatto fino al caminetto in demolizione. Le operazioni di smaltimento dovranno essere condotte preliminarmente a tutte le altre lavorazioni di cantiere.**

**Si ricorda inoltre che si ritiene di dover smaltire con medesima procedura la lana di roccia al sottotetto, pertanto si richiede che tale lavorazione sia comunque condotta da ditta specializzata.**

**Ad integrazione di quanto su indicato, l'appaltatore adempie a propria cura e spese all'obbligo del datore di lavoro di cui al T.U.S.L. art. 248.**

Si prescrive che le demolizioni avvengano nel rispetto delle norme vigenti, del già richiamato T.U.S.L. Titolo IX Capo II ed in particolare degli artt. 250 (notifica) e 256 (lavori di demolizione o rimozione dell'amianto).

### **Art. 250. Notifica.**

1. Prima dell'inizio dei lavori di cui all'articolo 246, il datore di lavoro presenta una notifica all'organo di vigilanza competente per territorio.
2. La notifica di cui al comma 1 comprende almeno una descrizione sintetica dei seguenti elementi:
  - a) ubicazione del cantiere;
  - b) tipi e quantitativi di amianto manipolati;
  - c) attività e procedimenti applicati;
  - d) numero di lavoratori interessati;
  - e) data di inizio dei lavori e relativa durata;
  - f) misure adottate per limitare l'esposizione dei lavoratori all'amianto.
3. Il datore di lavoro provvede affinché i lavoratori o i loro rappresentanti abbiano accesso, a richiesta, alla documentazione oggetto della notifica di cui ai commi 1 e 2.
4. Il datore di lavoro, ogni qualvolta una modifica delle condizioni di lavoro possa comportare un aumento significativo dell'esposizione alla polvere proveniente dall'amianto o da materiali contenenti amianto, effettua una nuova notifica.

### **Art. 256. Lavori di demolizione o rimozione dell'amianto**

1. I lavori di demolizione o di rimozione dell'amianto possono essere effettuati solo da imprese rispondenti ai requisiti di cui all'articolo 212 del decreto legislativo 3 aprile 2006, n. 152.
2. Il datore di lavoro, prima dell'inizio di lavori di demolizione o di rimozione dell'amianto o di materiali contenenti amianto da edifici, strutture, apparecchi e impianti, nonché dai mezzi di trasporto, predispone un piano di lavoro.
3. Il piano di cui al comma 2 prevede le misure necessarie per garantire la sicurezza e la salute dei lavoratori sul luogo di lavoro e la protezione dell'ambiente esterno.
4. Il piano, in particolare, prevede e contiene informazioni sui seguenti punti:
  - a) rimozione dell'amianto o dei materiali contenenti amianto prima dell'applicazione delle tecniche di demolizione, a meno che tale rimozione non possa costituire per i lavoratori un rischio maggiore di quello rappresentato dal fatto che l'amianto o i materiali contenenti amianto vengano lasciati sul posto;
  - b) fornitura ai lavoratori di idonei dispositivi di protezione individuale;
  - c) verifica dell'assenza di rischi dovuti all'esposizione all'amianto sul luogo di lavoro, al termine dei lavori di demolizione o di



rimozione dell'amianto;

d) adeguate misure per la protezione e la decontaminazione del personale incaricato dei lavori;

e) adeguate misure per la protezione dei terzi e per la raccolta e lo smaltimento dei materiali;

f) adozione, nel caso in cui sia previsto il superamento dei valori limite di cui all'articolo 254, delle misure di cui all'articolo 255, adattandole alle particolari esigenze del lavoro specifico;

g) natura dei lavori, data di inizio e loro durata presumibile;

(lettera così modificata dall'articolo 118 del d.lgs. n. 106 del 2009)

h) luogo ove i lavori verranno effettuati;

i) tecniche lavorative adottate per la rimozione dell'amianto;

l) caratteristiche delle attrezzature o dispositivi che si intendono utilizzare per attuare quanto previsto dalle lettere d) ed e).

5. Copia del piano di lavoro è inviata all'organo di vigilanza, almeno 30 giorni prima dell'inizio dei lavori. Se entro il periodo di cui al precedente capoverso l'organo di vigilanza non formula motivata richiesta di integrazione o modifica del piano di lavoro e non rilascia prescrizione operativa, il datore di lavoro può eseguire i lavori. L'obbligo del preavviso di trenta giorni prima dell'inizio dei lavori non si applica nei casi di urgenza. In tale ultima ipotesi, oltre alla data di inizio, deve essere fornita dal datore di lavoro indicazione dell'orario di inizio delle attività.

6. L'invio della documentazione di cui al comma 5 sostituisce gli adempimenti di cui all'articolo 250.

7. Il datore di lavoro provvede affinché i lavoratori o i loro rappresentanti abbiano accesso alla documentazione di cui al comma 4.

### **7.3.12 Contro il rischio da movimentazione manuale dei carichi.**

Indicazioni per il sollevamento dei carichi:

- prendere posizione vicino al carico, di fronte alla direzione di spostamento, con i piedi su una base stabile e leggermente divaricati a circondare parzialmente il carico
- flettere le anche e le ginocchia e non la colonna
- tendere i muscoli della schiena prima di spostare il carico ed afferrare il carico con una presa sicura
- portare l'oggetto verso se stessi e sollevarsi tendendo le gambe
- eseguire il movimento con gradualità e senza strappi

**- sempre quando possibile utilizzare un carrello porta colli sali scale come quello rappresentato nella figura. in caso di carichi ingombranti e di difficile movimentazione dal singolo operatore valutare il trasporto tramite due operatori.**



## 8 Sezione 8

Interferenze tra le lavorazioni - prescrizioni operative, misure preventive e protettive, e dispositivi di protezione individuale (Elementi di cui al D.Lgs. 81/2008, Allegato XV, punto 2.1.2 lett. e)

### 8.1 Analisi delle interferenze

(Elementi di cui al D.Lgs. 81/2008, Allegato XV, punto 2.3.1)

Il cronoprogramma così come strutturato in fase di progettazione non presenta situazioni interferenti. Si ricorda la necessità di svolgere preliminarmente la rimozione dei materiali pericolosi.

L'entità presunta degli addetti in cantiere ridotta faciliterà la gestione delle lavorazioni interferenti.

### 8.2 Prescrizioni operative per lo sfasamento spaziale o temporale

(Elementi di cui al D.Lgs. 81/2008, Allegato XV, punto 2.3.2)

Riferirsi alla **Sezione 14** del piano (Disciplinare), ed in particolare agli articoli **14.6.7** (Programma dei lavori, modifiche, sviluppo dei lavori).

In caso di interferenza o sovrapposizione rispettare sempre le procedure e la gerarchia come stabilite nel mansionario sempre alla **Sezione 14** del piano (Disciplinare), **art. 5**.

**Si dispone l'obbligo dell'impresa affidataria - per mezzo del direttore di cantiere - di ordinare, fare osservare, e sovrintendere alle disposizioni richiamate per l'eliminazione o riduzione dei rischi da interferenza e promuovere il coordinamento con le imprese esecutrici sub-affidatarie.**

## 9 Sezione 9

### Misure di coordinamento

(Elementi di cui al D.Lgs. 81/2008, Allegato XV, punto 2.1.2 lett. f) relative all'uso comune da parte di più imprese e lavoratori autonomi, di apprestamenti, attrezzature, infrastrutture.

#### 9.1 Previsione di uso comune

Sono poste in capo all'Appaltatore la messa in opera, la manutenzione e la cura dell'efficacia di attrezzature, apprestamenti, infrastrutture e d.p.c. di seguito indicati:

- recinzione,
- ponteggio,
- impianto elettrico di cantiere,
- apparecchi di sollevamento,
- trabattelli e ponti su cavalletti
- attrezzatura di primo soccorso
- attrezzatura antincendio/ mezzi estinguenti
- segnaletica di sicurezza
- betoniera
- wc e mensa di cantiere, ufficio DL

Si prevede che queste siano **attrezzature di uso comune**:

- ponteggio,
- impianto elettrico di cantiere,
- attrezzatura antincendio/ mezzi estinguenti
- segnaletica di sicurezza
- wc e mensa di cantiere, ufficio DL

Si prevede che queste attrezzature e qualsiasi altra non identificata nella precedente lista

**non siano di uso comune** e pertanto ogni subappaltatore od affidatario successivo dovrà attrezzarsi di propri dispositivi e strumentazione:

- apparecchi di sollevamento,
- trabattelli e ponti su cavalletti
- attrezzatura di primo soccorso
- betoniera
- etc.

## 9.2 Procedure generali

L'uso comune delle attrezzature tutte è vietato, con deroga per i casi sopra citati, condizionata ad avvenuta procedura di coordinamento e di formazione/informazione attivata dall'impresa affidataria per tramite del direttore di cantiere.

### Ponteggio

L'utilizzo è consentito solo previo assenso del direttore di cantiere; le imprese in subappalto autorizzate ad operare sul ponte non sono in alcun modo autorizzate, anche tacitamente, ad effettuare modifiche, trasformazioni o aggiunte al ponte stesso.

**Il caposquadra della ditta che opera sul ponte ed il responsabile di cantiere dell'impresa affidataria devono percorrere tutti gli impalcati ogni giorno, prima dell'avvio delle lavorazioni, per controllare che il ponte sia completo e sicuro.**

### Impianto elettrico di cantiere

Il gestore (unico e non sostituibile) dell'impianto elettrico di cantiere è individuato nel direttore tecnico di cantiere nominato dall'appaltatore.

Vedi [7.2.4](#) e [14.5](#) ai quali si rimanda.

## 10 Sezione 10 Modalità operative della cooperazione e del coordinamento tra i datori di lavoro (Elementi di cui al D.Lgs. 81/2008, Allegato XV, punto 2.1.2 lett. g)

### 10.1 Cooperazione e coordinamento in fase di esecuzione

#### Disposizioni

L'organizzazione delle attività in cantiere (cooperazione e coordinamento) nonché la reciproca informazione avvengono per mezzo della attività del Direttore di Cantiere.

Vedi all'interno della Sezione Disciplinare il mansionario (punto 14.5 del presente piano).

A propria discrezione, il Coordinatore per l'esecuzione effettua controlli per accertare l'effettivo rispetto di quanto disposto ed esegue riunioni di coordinamento in cantiere. Si predispone in genere di informare il coordinatore dell'ingresso di nuovi ingressi di addetti ed imprese al fine di informare ogni singolo nuovo ingresso delle condizioni e dei comportamenti di sicurezza da mantenere in cantiere. Si predispone comunque che venga effettuata una riunione di coordinamento generale ogni due settimane e comunque quando ritenuto necessario dal CSE.

#### Precisazione

L'attività prevista rientra nelle attività di formazione ed informazione, e come tale il costo relativo è interamente a carico del datore di lavoro. La partecipazione alle riunioni è obbligatoria. Nessun compenso accessorio è dovuto all'Appaltatore per la partecipazione dei lavoratori alle riunioni.



## Sezione 11

### Organizzazione pronto soccorso, antincendio, evacuazione (Elementi di cui al D.Lgs. 81/2008, Allegato XV, punto 2.1.2 lett. h)

#### 11.1 Gestione comune delle emergenze

Salvo diversa procedura, formalizzata con verbale di coordinamento, nel cantiere di cui al presente piano è da attuarsi la gestione comune delle emergenze.

La gestione delle emergenze è quindi posta in capo all'appaltatore, al direttore tecnico di cantiere ed ai lavoratori individuati all'uopo dall'appaltatore stesso.

#### 11.2 Strutture presenti sul territorio

Identificazione e recapiti telefonici

---

ispesl

**Tel. 031.260047**

---

ASL LECCO

**Tel. 0341.482111**

---

Polizia

**Tel. 113**

---

Carabinieri

**Tel. 112**

---

Pronto soccorso

**Tel. 118**

---

Vigili del fuoco

**Tel. 115**





## Sezione 12 - Durata prevista delle lavorazioni (cronoprogramma dei lavori ed entità presunta del cantiere) (Elementi di cui al D.Lgs. 81/2008 s.m., Allegato XV, punto 2.1.2 lett. i)

	1	2	3	4	5	6	7	8	9	10	11	12	13	14	15	16	17	18	19	20	21	22	23	24	25	26	27	28	29	30	31	32	33	34	35	36	37	38	39	40	41	42	43	44	45	46	47	48	49	50				
lavorazioni:																																																						
allestimento di cantiere	■	■							■	■																																												
apertura botola di accesso al sottotetto	■	■																																																				
rimozione lana di roccia		■	■	■																																																		
rimozione canna fumaria in amianto				■	■																																																	
rimozione di parapetto esterno				■	■	■																																																
demolizione di balconi esterni					■	■	■																																															
consolidamenti strutturali balconi											■	■	■																																									
massetti balconi											■	■	■																																									
riposizionamento parapetti																■	■																																					
demolizione di controsoffitti																■	■																																					
rimozione di ceramiche																■	■																																					
smontaggio di porte interne																■	■																																					
demolizione tavolati interni																■	■	■																																				
demolizione di pavimenti interni, rivestimenti																■	■	■	■																																			
demolizione di sottofondi																■	■	■	■																																			
rimozione di impianti																■	■	■	■																																			
smontaggio di infissi ed oscuranti																	■	■	■	■																																		
nuove murature interne																	■	■	■	■																																		
impianti ed assistenze murarie																	■	■	■	■																																		
massetti e sottofondi																		■	■	■	■																																	
intonacature e rasature																			■	■	■	■																																
posa controtelai e cassonetti porte																				■	■	■	■																															
posa nuove pavimentazioni e rivestimenti																					■	■	■	■																														
posa di infissi interni ed esterni																					■	■	■	■																														
opere da pittore																						■	■	■	■																													
disallestimento di cantiere																	■	■																																				

Vedi ALLEGATO



## 13 Sezione 13 - Stima dei costi per la sicurezza (Elementi di cui al D.Lgs. 81/2008 s.m., Allegato XV, punto 2.1.2 lett. I)

Nr.	TARIFFA	DESIGNAZIONE DEI LAVORI	M I S U R A Z I O N I:			Quantità		IMPORTI	
			mesi	parti uguali lunghezza	H/peso		unitario	TOTALE	
1	M15013.a oopp Lombardia 2011	<p>Prefabbricato monoblocco con pannelli di tamponatura strutturali, tetto in lamiera grecata zincata, soffitto in doghe preverniciate con uno strato di lana di roccia, pareti in pannelli sandwich da 50 mm, con due lamiere d'acciaio zincate e preverniciate colbentate con poliuretano espanso autoestinguente, pavimento in lastre di legno truciolare idrofugo con piano di calpestio in guaina di pvc pesante, serramenti in alluminio anodizzato con barre di protezione esterne, impianto elettrico canalizzato rispondente alla legge 46/90, interruttore generale magnetotermico differenziale, tubazioni e scatole in materiale termoplastico autoestinguente, soluzione per mense, spogliatoi, guardiole, con una finestra e portoncino esterno semivetrato; costo di utilizzo della soluzione per un mese (esclusi gli arredi):</p> <p>dimensioni 4500 x 2400 mm con altezza pari a 2400 mm</p> <p>M I S U R A Z I O N I: due baraccamenti x mesi SOMMANO cad</p>	2,00	2,00		4,00 4,00		€ 48,32	€ 193,28
2	M15014	<p>Trasporto in cantiere, posizionamento e rimozione di monoblocco prefabbricato con pannelli di tamponatura strutturali, compreso allacciamenti alle reti di servizi</p> <p>M I S U R A Z I O N I: due baraccamenti SOMMANO cad</p>		2,00		2,00 2,00		€ 287,40	€ 574,80
3	M15016	<p>Bagno chimico portatile, realizzato in materiale plastico antirullo, delle dimensioni di 110 x 110 x 230 cm, peso 75 kg, allestimento in opera e successivo smontaggio a fine lavori, manutenzione settimanale comprendente il risucchio del liquame, lavaggio con lancia a pressione della cabina, immissione acqua pulita con disgregante chimico, fornitura carta igienica, trasporto e smaltimento rifiuti speciali, costo di utilizzo mensile</p> <p>M I S U R A Z I O N I: SOMMANO cad</p>	2,00			2,00 2,00		€ 130,00	€ 260,00
4	M15021.a	<p>Recinzione realizzata con rete in polietilene alta densità, peso 240 g/mq, resistente ai raggi ultravioletti, indeformabile, colore arancio, sostenuta da appositi paletti di sostegno in ferro zincato fissati nel terreno a distanza di 1 m:</p> <p>M I S U R A Z I O N I: SOMMANO mq</p>			32,00	1,000 32,00		€ 1,34	€ 42,88
5	M15017	<p>Recinzione provvisoria modulare da cantiere in pannelli di altezza 2.000 mm e larghezza 3.500 mm, con tamponatura in rete elettrosaldata con maglie da 35 x 250 mm e tubolari laterali o perimetrali di diametro 40 mm, fissati a terra su basi in calcestruzzo delle dimensioni di 700 x 200 mm, altezza 120 mm, ed uniti tra loro con giunti zincati con collare, comprese aste di controventatura:</p> <p>M I S U R A Z I O N I: a allestimento in opera e successivo smontaggio e rimozione a fine lavori b costo di utilizzo mensile SOMMANO m</p>	2,00	10,00 10,00		10,00 20,00		€ 1,15 € 0,32	€ 17,90
6	D15048	<p>Cartelli di pericolo (colore giallo), conformi al Dlgs 81/08, in lamiera di alluminio 5/10, con pellicola adesiva rifrangente; costo di utilizzo mensile:</p> <p>M I S U R A Z I O N I: triangolare, lato 350 mm SOMMANO cad</p>	2,00	5,00		10,00		€ 0,46	€ 4,60

7	M15028.b	Cartelli di divieto (colore rosso), conformi al Dlgs 81/08, in lamiera di alluminio 5/10, con pellicola adesiva rifrangente; costo di utilizzo mensile: 270 x 330 mm M I S U R A Z I O N I: SOMMANO cad	2,00	5,00	10,00	10,00	€ 0,30	€ 3,00
8	M15029.c	Cartelli di obbligo (colore blu), conformi al Dlgs 81/08, in lamiera di alluminio 5/10, con pellicola adesiva rifrangente; costo di utilizzo mensile: 500 x 330 mm M I S U R A Z I O N I: SOMMANO cad	2,00	5,00	10,00	10,00	€ 0,42	€ 4,20
9	M15087	Puntello metallico regolabile articolato alle estremità, con altezza fino a 3,6 m dal piano di appoggio, e sovrastante prima orditura costituita da morali di abete, per il sostegno provvisorio di pannelli prefabbricati o strutture metalliche: M I S U R A Z I O N I: costo di utilizzo dell'attrezzatura per un mese per ogni montaggio e smontaggio dell'attrezzatura	1,00	8,00	8,00	8,00	€ 0,67	€ 6,67
	a		1,00	8,00	8,00	8,00	€ 5,41	€ 48,64
10	M15097	Ponteggi con sistema a telaio realizzati in tubolari metallici, con altezze anche oltre i 20 m, prodotti da azienda in possesso di autorizzazione ministeriale ed eseguiti con l'impiego di tubi di diametro 48 mm e spessore pari a 2,9 mm, in acciaio zincato o verniciato, compresi progetto e relazione tecnica (quando necessari), pezzi speciali, doppio parapetto, protezioni usuali eseguite secondo le norme di sicurezza vigenti in materia, mantovane, ancoraggi ed ogni altro onere e magistero per dare l'opera finita a perfetta regola d'arte con esclusione dei piani di lavoro da contabilizzarsi a parte. Valutati a mq di proiezione prospettica di facciata: sottotetto	1,00	23,00	8,500	195,50		
	M15097a	montaggio comprensivo di trasporto, approvigionamento, scarico avvicinamento e tiro in alto dei materiali, per i primi 30 giorni SOMMANO mq	1,00	8,60	4,700	40,42	€ 7,83	€ 1.847,25
		noleggino per ogni mese o frazione di mese successivo (non inferiore a 25 giorni) alla funzionalità operativa, comprendente la manutenzione ordinaria e quanto altro occorrente per il mantenimento della sicurezza delle opere finite SOMMANO mq	1,00	235,92		235,92	€ 0,78	€ 184,02
		smontaggio a fine lavoro compreso calo in basso, accantonamento provvisorio, carico e trasporto di allontanamento dal cantiere SOMMANO mq				235,92	€ 2,82	€ 665,29
11	M15100	Noleggino di piano di lavoro per ponteggi costituito da tavole metalliche prefabbricate in acciaio zincato, spessore 10/10 mm, od in legno di abete, spessore 50 mm, e tavola fermapiède valutato a mq di superficie del piano di lavoro (proiezione orizzontale): a per i primi 30 giorni, compreso ogni onere e magistero di approvigionamento, montaggio, manutenzione, smontaggio e ritiro dal cantiere a fine lavori		90,00		90,00		
	a			20,00		20,00		
						110,00	€ 4,65	€ 511,50
12	M15104	Trabattello mobile prefabbricato in tubolare di lega, completo di piani di lavoro, botole e scale di accesso ai piani, protezioni e quanto altro previsto dalle norme vigenti, compresi gli oneri di montaggio, smontaggio e ritiro a fine lavori, valutato per ogni mese di utilizzo: M I S U R A Z I O N I: per altezze fino a 3,6 m SOMMANO cad	44 1,00	1,00		1,00	€ 62,20	€ 62,20



		sommano mq	2,00			2,00	€ 37,39	€ 74,78
21	B15006 d	Intonaco civile formato da un primo strato di rinzaffo, da un secondo strato tirato in piano con regolo e frattazzo con predisposte poste e guide, rifinito con sovrastante strato di colla della stessa malta passato al crivello fino, lisciata con frattazzo metallico alla pezza: su superfici orizzontali: con malta di calce spenta e sabbia composta da 500 kg di calce per 1,00 mc di sabbia MISURAZIONI: sommano mq	1,50			1,50	€ 24,76	€ 37,14
22	np.21	quadro elettrico di cantiere , installazione e certificazione MISURAZIONI: a corpo	1,00			1,00	€ 500,00	€ 500,00
23	np.22	installazione di argano per movimentazione materiali nolo per mese  MISURAZIONI: mesi	1,00			1,00	€ 100,00	€ 100,00
		<b>TOTALE ASSISTENZE</b>						<b>€ 5.646,33</b>



## 14

## Sezione 14

# Disciplinare contenente le disposizioni integrative generali relative alla gestione del cantiere

### 14.1 Premessa

Il documento di cui fa parte il presente disciplinare costituisce il "piano di sicurezza e di coordinamento" di cui all'art. 100 del T.U.S.L., e presenta i requisiti prescritti in relazione al cantiere e alle opere da realizzarsi.

Lo scopo principale, oltre a quanto previsto dal testo del Decreto, è quello di fissare le procedure e gli adempimenti necessari per prevenire (o in subordine limitare) l'insorgere di condizioni di possibili rischi per le persone ed assicurare così un regolare svolgimento dei lavori in condizioni di sicurezza, nel rispetto delle norme antinfortunistiche e delle relative misure di sicurezza previste dalla legge.

Il piano ha carattere prescrittivo per l'impresa affidataria, le imprese esecutrici, i lavoratori autonomi, che in qualsivoglia forma o modo accedono al cantiere, in attuazione dell'art. 100, c. 3 del Decreto.

Il piano costituisce un insieme organico e compiuto. Le prescrizioni contenute in singole parti, estrapolate dal piano nella sua completezza, non permettono di perseguire adeguatamente lo scopo principale enunciato più sopra. Inoltre, del piano fa parte integrante la normativa richiamata.

### 14.2 Descrizione sommaria del cantiere e delle opere, affidamento di incarico

Le opere sono più puntualmente descritte negli elaborati del progetto richiamato in **Sezione 4**; nella medesima sezione sono individuate le coordinate generali dell'intervento ed una descrizione sommaria dello stesso.

Il Committente, a seguito di valutazione preventiva della natura delle opere, ai sensi dell'Art. 90 del D.Lgs. 09.05.2008 n° 81 s.m. (T.U.S.L.) ha affidato incarico per le prestazioni del Coordinatore che le ha accettate e che sottoscrive il presente piano.

### 14.3 Definizioni

Ai fini del presente documento e del conseguente coordinamento in fase di esecuzione dei lavori vengono precisate le seguenti definizioni, ad integrazione di quanto già definito nella legislazione e nelle norme vigenti.

Decreto:

ove non sia diversamente specificato, è il D.Lgs. 09.05.2008 n° 81, come successivamente modificato in particolare con D.Lgs. 03.08.2008 n° 106, recante il Testo unico sicurezza sul lavoro (T.U.S.L.).

Affidatario:

coincidente con Appaltatore o Assuntore dei lavori; il soggetto al quale è affidata la realizzazione dell'opera, ed al quale sono corrisposti i relativi pagamenti, personalmente rappresentato dal legale rappresentante.

Impresa:

ogni soggetto, provvisto di Partita IVA, a cui è affidata, direttamente dal Committente o in subappalto dall'Appaltatore, la realizzazione di opere o la fornitura di servizi, e che operi all'interno del cantiere; si stabilisce che tale definizione ha valore anche per la corretta applicazione degli obblighi derivanti dal T.U.S.L.

Lavoratore autonomo:

ogni soggetto, provvisto di Partita IVA individuale, a cui è affidata, direttamente dal Committente o in subappalto dall'Appaltatore, la realizzazione di opere o la fornitura di servizi, e che operi all'interno del cantiere senza avvalersi della collaborazione di personale dipendente o di altri lavoratori assimilabili (apprendisti, tirocinanti, etc.); si stabilisce che tale definizione ha valore anche per la corretta applicazione degli obblighi derivanti dal T.U.S.L.. Al lavoratore autonomo così definito non è posta in capo la redazione e la trasmissione del POS.

Si conviene che non è definito lavoratore autonomo, bensì è definito impresa, ogni soggetto provvisto di Partita IVA anche individuale, che eserciti la propria attività avvalendosi di altri lavoratori dipendenti o soci o altri soggetti assimilabili, quali tirocinanti o praticanti o lavoratori assunti con contratto di lavoro interinale.

Direttore di Cantiere:

lavoratore con il grado di dirigente, le cui caratteristiche e mansioni (per quanto attiene la sicurezza) sono meglio specificate al punto **14.5**.

Preposto:

il preposto è il lavoratore che sovrintende al lavoro di altri, ad esempio ed in genere nel cantiere edile è il caposquadra, le cui caratteristiche e mansioni (per quanto attiene la sicurezza) sono meglio specificate al punto **14.5**.

Cantiere:

Il luogo, o i luoghi, ove si realizzano le opere compiute e si effettuano le lavorazioni oggetto dell'appalto.



Lavori:

Tutte le operazioni che vengono compiute, durante la durata del cantiere (fino alla data di formale comunicazione di chiusura dei lavori), ai fini della realizzazione delle opere oggetto dell'appalto, all'interno del perimetro di cantiere.

Sono da ritenersi inclusi:

- i rilievi,
- i sopralluoghi della direzione lavori e gli altri sopralluoghi autorizzati,
- i trasporti e le movimentazioni, (si ribadiscono i limiti di cui sopra),
- le opere di picchettazione, misura e tracciamento,
- i sopralluoghi e le opere per allacciamenti di servizi.

Lavoratore:

persona che presta il proprio lavoro ad un datore di lavoro, in alternativa lavoratore autonomo; nel caso specifico lavoratore che compie le operazioni qui definite lavori.

Piano:

ove non specificato diversamente è il "piano di sicurezza e di coordinamento" detto anche PSC di cui al T.U.S.L., ed i relativi aggiornamenti.

POS, piano operativo di sicurezza:

è il piano operativo di sicurezza, come definito dall'art. 131 del D.Lgs. 163/2006 s.m. (Codice degli appalti e dei contratti) e dall'art. 90, c. lett. h) del T.U.S.L.

Coordinatore:

ove non specificato diversamente è il "Coordinatore per la progettazione" (CSP) o il "Coordinatore per l'esecuzione dei lavori" (CSE) (a seconda che si sia in fase di progettazione o esecuzione dei lavori) di cui al T.U.S.L.

DPI:

dispositivo di protezione individuale (V. al riguardo T.U.S.L.).

DPC:

dispositivo di protezione collettiva; equivale ed indica anche il mezzo di protezione collettiva.

Comunicare (comunicazione), richiedere (richiesta):

tali azioni, indipendentemente dall'interpretazione letterale della parola, non possono essere ritenute compiute se non effettuate in forma scritta comprovata.

Controllare (controllo):

prendere visione in modo diretto dell'avvenuta effettuazione di un'operazione o dello stato di una cosa o situazione; il controllo diretto di una operazione in atto implica la presenza del soggetto responsabile.

Assicurare (-rsi), accertare (-rsi), assicurazione, accertamento:

compiere o fare compiere a persona di fiducia gli atti che garantiscono, al di là di ogni ragionevole dubbio, l'avvenuta effettuazione di un'operazione o lo stato di una cosa o situazione. Tale azione deve essere comprovabile mediante documentazione scritta.

Rapporto:

descrizione di una operazione, redatta dal soggetto responsabile e da questo sottoscritta, conservata e posta a disposizione dei soggetti interessati.

Verbale:

documento in cui sono descritte attività e/o riportate dichiarazioni, redatto contestualmente alle stesse e sottoscritto dagli interessati e se opportuno da eventuali testimoni.

Inizio, sospensione, chiusura dei lavori o delle fasi o operazioni:

salvo diversa specifica si intendono gli effettivi inizio, sospensione, chiusura; non sono necessariamente coincidenti con inizio, sospensione, chiusura ai fini dell'iter della pratica edilizia di autorizzazione o affine, ovvero ai fini dell'iter amministrativo di realizzazione dell'opera pubblica. Vengono formalizzati dal Coordinatore mediante comunicazione o rapporto o Verbale.

#### 14.4 Richiamo alla legislazione vigente

L'impresa affidataria, le imprese esecutrici, i lavoratori autonomi si impegnano ed obbligano ad attivare ogni procedura necessaria, preventiva o contemporanea all'esecuzione dei lavori stessi, affinché tutti i lavori oggetto dell'appalto siano eseguiti in conformità alle Leggi e disposizioni da applicarsi in materia di sicurezza e salute dei lavoratori sul luogo di lavoro.

In generale si impegnano ad operare nel futuro cantiere nel pieno rispetto del:

- D.Lgs. 81/2008, nuovo Testo unico per la sicurezza sul lavoro (T.U.S.L.), come successivamente modificato ed in particolare in relazione alla conduzione generale ed alle proprie particolari attività nel cantiere edile si impegnano al rispetto del:
  - Titolo I, con particolare riferimento agli obblighi dei datori di lavoro;
  - Titolo III, in relazione alle attrezzature di lavoro;
  - Titolo IV, con particolare riferimento agli obblighi dei datori di lavoro (in relazione al Capo I di recepimento della Direttiva cantieri mobili), ed alla sicurezza nelle costruzioni e nei lavori in quota di cui al Capo II;

- Allegato VI, per l'uso delle attrezzature di lavoro;
- Allegato XIII, per la logistica del cantiere;
- Allegato XVIII, per la viabilità nei cantieri, i ponteggi, ed altro;
- Allegati XIX, XX, XXI per i ponteggi, le scale, la formazione per i lavori in quota;
- oltre ad ogni altro aspetto prescrittivo rilevante nel futuro cantiere.

Si impegnano altresì ad operare nel rispetto di:

- Norma CEI 64-17 (Guida alla esecuzione degli impianti elettrici nei cantieri)
- Norma CEI 64-8/7, Parte 7: Ambienti ed applicazioni particolari; 704. Cantieri di costruzione e di demolizione.

L'impresa affidataria, le imprese esecutrici, i lavoratori autonomi si obbligano, con l'accettazione degli appalti e comunque anche per la sola tacita accettazione, espressa con l'entrata in cantiere, ad operare nel rispetto di qualsiasi norma di legge anche non esplicitamente richiamata nel contratto, nel progetto o nel PSC, facendosi garanti davanti alla Committente ed ai suoi agenti tecnici, che hanno la legittima aspettativa del loro rispetto.

#### 14.5 Mansioni

Ai fini della sicurezza e salute di cui al presente documento, le mansioni del **Direttore di Cantiere** sono principalmente le seguenti, oltre a quanto altrove specificato.

- Nominare i lavoratori preposti informando o facendo sì che siano informati del loro ruolo tutti i lavoratori coinvolti o presenti nelle operazioni in atto.
- Comunicare ai preposti e anche per tramite di questi ai lavoratori le informazioni, misure e disposizioni contenute nel presente piano, per quanto di loro competenza.
- Comunicare ai preposti e anche per tramite di questi ai lavoratori le istruzioni e indicazioni di loro competenza.
- Comunicare ai preposti e anche per tramite di questi ai lavoratori le istruzioni e indicazioni di loro competenza, eventualmente trasmesse dal Committente o dal Coordinatore per l'esecuzione dei lavori.
- Provvedere o suggerire l'adeguamento delle misure e disposizioni descritte nel presente documento, in relazione all'evoluzione dei lavori ed alle eventuali modifiche intervenute, ovvero qualora le predette risultino insufficienti.
- Pianificare la eventuale presenza simultanea o successiva delle diverse imprese, o lavoratori autonomi, all'interno del cantiere, e disporre l'utilizzazione di impianti comuni quali infrastrutture, mezzi logistici e di protezione collettiva.
- Fare sì che siano poste in atto le misure necessarie ai fini della prevenzione incendi nel cantiere e ai fini dell'evacuazione dei lavoratori.
- Designare preventivamente, tra i lavoratori delle diverse imprese, con la collaborazione dei datori di lavoro, gli incaricati delle misure di prevenzione incendi e lotta antincendio, evacuazione dei lavoratori, salvataggio, pronto soccorso, gestione dell'emergenza (ivi compreso l'eventuale rischio idraulico).
- Assicurarsi dell'avvenuta formazione e informazione dei lavoratori in relazione alle operazioni che dagli stessi saranno effettuate.
- Sospendere, in caso di segnalazione o accertamento diretto di pericolo grave ed imminente, le singole lavorazioni.
- Prescrivere, quando ciò sia necessario, che le singole operazioni avvengano sotto il proprio diretto controllo o sotto il controllo di un preposto.
- Prescrivere, quando necessario, controlli a macchine, attrezzature, opere provvisorie.
- Sovrintendere alla corretta realizzazione, modifica e manutenzione delle opere provvisorie.
- Comunicare al Coordinatore per l'esecuzione dei lavori e per conoscenza al Committente ogni atto significativo ai fini della sicurezza.
- Assumere ed esercitare il ruolo di gestore dell'impianto elettrico di cantiere.

Tutte le operazioni verranno eseguite dai lavoratori dietro indicazione personale del Direttore di Cantiere o di lavoratori preposti, formalmente individuati dal Direttore di Cantiere, del cui ruolo saranno a conoscenza tutti i lavoratori coinvolti o presenti nelle operazioni in atto.

Ai fini della sicurezza e salute di cui al presente documento, le mansioni dei **preposti** sono principalmente le seguenti.

- Coordinare i singoli lavoratori nell'attuazione delle misure tecniche di sicurezza, in base alle istruzioni del Direttore di Cantiere.
- Sovrintendere all'applicazione delle misure tecniche di sicurezza e delle procedure da parte dei lavoratori.
- Controllare, in apertura di cantiere, e successivamente con la cadenza che sarà ritenuta opportuna dal Direttore di Cantiere, il corretto stato di conservazione e funzionalità dei DPI, delle macchine, delle attrezzature.
- Controllare l'utilizzo da parte dei lavoratori dei DPI, delle macchine, delle attrezzature.
- Interrompere immediatamente, in caso di pericolo grave ed imminente, le singole lavorazioni, e darne tempestiva comunicazione al Direttore di Cantiere.

Ai fini della sicurezza e salute di cui al presente documento, le mansioni dei lavoratori sono principalmente ed oltre a quanto altrove prescritto quelle descritte all'art. 20, T.U.S.L. - Obblighi dei lavoratori.

Si riporta il principio fondamentale - responsabilizzante direttamente il lavoratore ai fini della sicurezza - enunciato al c. 1 del predetto articolo.

“1. Ogni lavoratore deve prendersi cura della propria salute e sicurezza e di quella delle altre persone presenti sul luogo di lavoro, su cui ricadono gli effetti delle sue azioni o omissioni, conformemente alla sua formazione, alle istruzioni e ai mezzi forniti dal datore di lavoro.”

I lavoratori (che non operino avendo grado dirigenziale) operano attenendosi alle istruzioni del Direttore di Cantiere o dei preposti da egli delegati. Si sottolinea questo punto e si precisa, ed è dovere del Direttore di Cantiere informarne tutti i lavoratori, che i lavoratori stessi non devono richiedere né ricevere ordini dal Coordinatore. Qualora ritengano di avere ricevuto un ordine dal Coordinatore, devono attenersi solo dopo che lo stesso sia stato puntualmente ribadito dal Direttore di Cantiere o dal preposto.

**A scanso di eventuali erranee interpretazioni si precisa che anche in caso di opere eseguite in subappalto le mansioni e responsabilità del Direttore di Cantiere nonché ovviamente quelle dei preposti e lavoratori rimangono invariate. In tale caso l'Appaltatore ed il suo Direttore di Cantiere possono avvalersi della collaborazione dei datori di lavoro subappaltatori e dei loro dirigenti e responsabili per la sicurezza sul lavoro.**

#### 14.6 Procedure e controlli generali ai fini della sicurezza

##### 14.6.1 Contenuti del POS e informazioni generali

Ai sensi del T.U.S.L. Allegato XV il POS è completo delle informazioni generali che il legislatore ha obbligatoriamente imposto alle imprese di comunicare al Coordinatore ed al Committente, in relazione alla sicurezza di cantiere, escluse quelle previste da altre norme e con altri fini.

L'assenza di anche una sola delle informazioni richieste per il POS è condizione sufficiente per la mancata accettazione.

La sola presentazione del POS non è condizione sufficiente per l'accesso al cantiere.

L'accesso al cantiere è subordinato ad autorizzazione, previa:

- verifica dell'idoneità a cura del committente o di suo delegato;
- accettazione del POS a cura del coordinatore.

Il POS deve essere completo di tutte le informazioni richieste e deve essere ordinatamente compilato, in conformità all'elenco di cui al comma 1 dell'Allegato XV. La consultazione dell'indice o sommario deve consentire senza alcun equivoco e deve permettere di individuare le informazioni previste.

Al POS deve essere allegata anche la documentazione di cui all'Allegato XVII finalizzata alla valutazione di ITP.

La valutazione dell'ITP da parte del Committente è una valutazione di merito, pertanto la sola presentazione della documentazione minima di cui all'Allegato XVII non costituisce di per sé dimostrazione di ITP. Ai fini dell'applicazione del contratto, il Committente ha pieno titolo di richiedere ogni documento che dimostri la necessaria ITP dell'impresa.

Si stabilisce fin d'ora che l'impresa dovrà produrre su eventuale richiesta, oltre al POS completo (avente valore di DVR) ed alla residua documentazione di cui all'Allegato XVII, punto 1., i seguenti:

- fotocopia delle dichiarazioni di conformità CE delle macchine e attrezzature; fotocopia delle autorizzazioni ministeriali dei ponteggi;
- fotocopia dei certificati di idoneità medico-sanitaria in riferimento alla mansione.

L'ITP si intende valutata positivamente solo quando vi sia formale riscontro da parte del Committente.

La mancata o ritardata valutazione di ITP con esito positivo non comporta alcun diritto dell'impresa o dell'affidatario a chiedere qualsiasi forma di rimborso o ristoro o rivalsa per presunti danni, essendo e confermandosi qui come patto contrattuale l'obbligo di presentazione di documentazione di ITP che soddisfi appieno - a sua discrezione - l'aspettativa tecnica del committente.

Rimane invece pieno ogni diritto all'applicazione di penali contrattuali ed al ristoro dei danni, qualora vi sia ritardo nell'esecuzione dei lavori imputabile all'assenza di ITP dell'affidatario o delle imprese subappaltatrici da questo selezionate.

In merito alla valutazione di POS/ITP vedi anche il punto [14.16.1](#).

##### 14.6.2 Oneri dell'appaltatore/affidatario e appalti/affidamenti diretti

All'affidatario dei lavori spettano tutti gli oneri di organizzazione, governo e controllo delle attività di cantiere e delle attività in cantiere, descritti o richiamati nel presente piano.

L'attività dell'affidatario ed in particolare le attività di direzione del cantiere e di vigilanza sono riferiti a tutti i lavori svolti nel luogo del progetto e per tutto il lasso di tempo descritto nel presente piano ed individuato in [Sezione 12](#) e contrattualmente. Tali attività tecniche, che si intendono affidate a tutti gli effetti all'appaltatore, e che si svolgono mediante organizzazione, coordinamento tra imprese e lavoratori autonomi, vigilanza, devono riferirsi a tutti i soggetti (datori di lavoro / lavoratori autonomi) presenti all'interno del cantiere anche se su nomina diretta della committente.

La committente quindi dà fin d'ora piena delega e mandato all'appaltatore - di cui costituisce accettazione la sottoscrizione del PSC (o l'accettazione in qualsiasi forma, anche mediante sottoscrizione del contratto) - di impartire istruzioni e ordini ai fini della sicurezza per mezzo del direttore di cantiere, a tutti i soggetti presenti in cantiere anche se su nomina diretta della committente.

L'appaltatore, con la sottoscrizione del contratto, assume l'onere dell'allestimento completo del cantiere, della applicazione del PSC e della direzione del cantiere.

Tali obblighi si intendono estesi e riferiti ad ogni attività che si svolga nel cantiere, a far data dalla consegna, per il completamento delle opere e degli impianti fino alla formale ultimazione dei lavori, e per interventi successivi qualora resi necessari a seguito delle operazioni di collaudo.

L'appaltatore prende quindi esplicitamente atto senza riserva alcuna che il cantiere deve essere perfettamente allestito e la direzione di cantiere deve essere esercitata anche per le attività svolte da ditte o lavoratori operanti su appalto diretto della committente (la quale mantiene il diritto sia di scorporare parte delle opere appaltate, sia di appaltare direttamente opere speciali, quali a mero titolo di esempio non esauriente gli impianti tecnici e .....).

Si stabilisce che, a fronte del pieno adempimento di tale impegno, all'appaltatore sarà comunque riconosciuto l'importo dei "costi per la sicurezza" come contrattualmente stabilito, anche in caso di scorporo ed essendo già prevista la presenza di imprese terze.

#### 14.6.3 Consegna del piano

Il Coordinatore consegna copia del piano e dei relativi aggiornamenti al Committente e, su eventuale richiesta di questo, all'Appaltatore, da cui riscuote ricevuta.

Il piano, consegnato al Committente e da questi custodito, è posto a disposizione di tutti i soggetti interessati.

È responsabilità e onere dell'Appaltatore/affidatario provvedere alla riproduzione del piano e dei relativi aggiornamenti, alla consegna dello stesso (in tempo utile) a tutte le imprese operanti nel cantiere, alla riscossione di ricevuta e dichiarazione di accettazione con trasmissione di copia (o documento di prova equivalente) al Coordinatore.

L'Appaltatore provvede a custodire presso il cantiere copia del piano, a disposizione dei datori di lavoro, dei lavoratori, del Coordinatore, degli organi di vigilanza.

Quanto al presente punto **14.6.3** costituisce patto contrattuale.

#### 14.6.4 Riunioni di coordinamento

Vengono convocate con preavviso via fax di almeno tre giorni, fatti salvi motivi di urgenza (valutati a discrezione assoluta dal Coordinatore, nel qual caso i tempi di preavviso possono essere ridotti o annullati), dal Committente o dal Coordinatore; in questo secondo caso è facoltà del Coordinatore convocarle (oltreché in cantiere) presso il proprio studio o in alternativa presso l'ufficio del responsabile di procedimento o del responsabile del servizio (stante la disponibilità degli stessi). Il Coordinatore redige verbale che viene sottoscritto dai convocati. Il Coordinatore è custode dei verbali.

La presenza alle riunioni di coordinamento è obbligatoria.

Le riunioni possono essere richieste da tutti i soggetti interessati.

#### 14.6.5 Prima riunione di coordinamento

Viene convocata dal Coordinatore prima della consegna dei lavori. Sono convocati il Committente, l'Appaltatore, le imprese già individuate.

A seguito della riunione, preso atto della sussistenza delle condizioni minime di rispetto del piano, il Coordinatore comunica formalmente il proprio benessere all'avvio delle operazioni di lavoro. In assenza di detto benessere l'Appaltatore non può avviare le operazioni di cantiere.

#### 14.6.6 Sopralluogo in cantiere

Il Coordinatore effettua sopralluoghi in cantiere, nel periodo di effettiva operatività dello stesso.

Nel corso del sopralluogo ordinario il Coordinatore verifica:

- il ruolo del Direttore di Cantiere e dei preposti e - con interrogazioni a campione, qualora lo ritenga necessario - la informazione dei lavoratori al riguardo;
- lo stato generale visibile di manutenzione del cantiere;
- la dotazione e l'uso - con controlli a campione - dei DPI;

nell'occasione compie inoltre ogni altro controllo o indagine che ritenga opportuni.

Il Coordinatore può effettuare sopralluoghi straordinari, a propria discrezione, o in caso di urgenza, anche su segnalazioni del Committente, dei datori di lavoro, dei lavoratori, di terzi interessati.

Nel corso del sopralluogo straordinario il Coordinatore compie ogni controllo o indagine che ritenga necessaria a propria discrezione.

Di ogni sopralluogo viene redatto rapporto dal Coordinatore, o verbale che i presenti (Direttore di Cantiere, preposti) al sopralluogo sono tenuti a sottoscrivere, su richiesta del Coordinatore.

Il Direttore di Cantiere ed i preposti - se presenti - sono tenuti ad assistere il Coordinatore durante i sopralluoghi e la redazione del verbale.

La mancata assistenza e la mancata sottoscrizione del verbale configurano inadempimento grave al piano.

Il Coordinatore, nei casi in cui lo ritiene opportuno e a propria discrezione, può effettuare sopralluogo annunciandolo preventivamente.

Ad esempio in caso siano previsti controlli di documentazioni o apprestamenti di cantiere che permangono durante le lavorazioni, ovvero che sia necessaria la presenza di determinati lavoratori.

Il Coordinatore può anche fissare un calendario dei sopralluoghi, qualora ritenga tale soluzione più idonea al controllo dell'applicazione del piano e soprattutto più idonea a fornire le indicazioni necessarie ad una corretta applicazione.

#### 14.6.7 Programma dei lavori, modifiche

La successione delle fasi di lavoro è definita dagli elaborati di cui alla **Sezione 12** - Durata prevista delle lavorazioni (cronoprogramma dei lavori), ove sono determinate anche la durata, le imprese impegnate, il numero presunto di lavoratori.

Il Coordinatore ha facoltà di chiedere al Direttore di Cantiere programma dettagliato delle fasi di lavoro con indicazione delle imprese o delle squadre impegnate, al fine di un controllo puntuale dei lavori in cantiere.

Il Direttore di Cantiere ha l'obbligo di produrre i programmi richiestigli nei tempi precisati dal Coordinatore.

L'assenza (o la riduzione a casi eccezionali) della sovrapposizione tra fasi di lavoro in uno stesso luogo è uno dei principi basilari del presente piano, in quanto di per sè stessa comporta riduzione del rischio.

Naturalmente il Cronoprogramma dei lavori può subire modifiche in fase attuativa (anche non formalizzate), per quanto attiene la durata ed il numero di addetti delle fasi di lavoro, senza per questo solo fatto influire sulla valutazione del rischio e di conseguenza sulle misure atte ad eliminarlo o ridurlo.

**Viceversa, quando l'Appaltatore rileva la necessità inderogabile di una imprevista sovrapposizione di fasi di lavoro in uno stesso luogo e tempo (sovrapposizione temporale e spaziale), interpella immediatamente e con il necessario anticipo il Coordinatore al fine del necessario benessere scritto (non obbligatoriamente dovuto) e di un eventuale adeguamento del piano.**

##### Sviluppo dei lavori, successione delle imprese operanti nel cantiere

Il progetto delle opere prevede, al Capitolato Speciale di Appalto, che l'Appaltatore abbia facoltà di sviluppare i lavori nel modo più conveniente.

Peraltro detta facoltà può essere esercitata solamente nei limiti previsti dalla presente **Sezione 14** (Disciplinare) del piano; si rimarca che il programma dei lavori deve essere soggetto al benessere (non obbligatoriamente dovuto) da parte del Coordinatore.

L'Appaltatore ha l'obbligo di evidenziare nel proprio programma dei lavori le sovrapposizioni non già previste.

L'Appaltatore ha altresì l'obbligo di indicare dettagliatamente la corrispondenza tra le fasi di lavoro e le imprese che eseguiranno le stesse.

È fatto formale divieto all'Appaltatore di fare accedere al cantiere qualsiasi impresa quando non siano in corso fasi di lavoro per le quali era stata prevista la presenza dell'impresa in questione.

Il programma dello sviluppo dei lavori, completo della corrispondenza tra fasi di lavoro ed imprese incaricate, può essere prodotto per stralci successivi ed aggiornato all'occorrenza.

##### Fasi di lavoro complesse

Il Cronoprogramma dei lavori (in **Sezione 12**) è redatto al fine di impedire o in subordine di limitare la sovrapposizione di fasi di lavoro.

Peraltro dall'esame delle fasi di lavoro individuate si evince che diverse di queste fasi comportano la esecuzione di più operazioni di lavoro, anche da parte di operatori diversi.

È opportuno che il Direttore di Cantiere operi come di seguito.

- le operazioni di lavoro sono sufficientemente brevi, e possono svolgersi in successione nel tempo destinato alla fase (la sovrapposizione temporale è apparente, il Direttore di Cantiere fa sì che non vi sia interferenza);

- le fasi di lavoro si svolgono in luoghi diversi e separati o separabili (vi è sovrapposizione temporale ma non spaziale, non vi è interferenza).

L'obbligo di impedire l'accidentale interferenza nei casi suddetti, o comunque in casi affini, impartendo gli ordini necessari, è del Direttore di Cantiere.

#### 14.6.8 Modifiche alle lavorazioni o varianti al progetto

Il Committente consulta preventivamente il Coordinatore, in caso di variante al progetto o comunque di realizzazione delle opere in difformità da quanto previsto dal piano.

Il Direttore di Cantiere consulta preventivamente il Coordinatore, in caso di modifica delle tecniche di lavorazione o comunque di realizzazione delle opere in difformità da quanto previsto dal piano.

È fatto divieto all'Appaltatore di eseguire o fare eseguire qualsiasi opera rientrante nei casi di cui al presente punto **14.6.8** senza il preventivo benessere scritto del Coordinatore.

#### 14.6.9 Recapito dei soggetti interessati

**Ogni soggetto interessato dall'applicazione del piano (Committente, Coordinatore, datori di lavoro, etc.) ha un proprio recapito (indirizzo, telefono, fax) che è riportato nel piano o che viene riportato a seguito di comunicazioni o aggiornamenti.**

I diretti interessati sono responsabili per quanto attiene il ricevimento di tutte le comunicazioni via posta o fax al proprio recapito.

I recapiti delle imprese operanti in subappalto, unitamente a tutte le altre informazioni obbligatorie e necessarie, sono registrati nella **Sezione 5** - Anagrafica di cantiere.

Peraltro, ai fini della gestione del coordinamento in fase di esecuzione dei lavori, il recapito postale e telefax delle predette imprese operanti in subappalto è obbligatoriamente stabilito presso l'Appaltatore. È posto in capo all'Appaltatore l'obbligo della tempestiva trasmissione in copia ai propri subappaltatori delle comunicazioni pervenute che li interessino.

Qualsiasi soggetto può modificare il proprio recapito comunicando formalmente la variazione agli altri soggetti interessati.

#### 14.6.10 Identificazione dei lavoratori

Si richiama, ribadendone comunque anche il valore contrattuale, l'obbligo di dotazione dei lavoratori con tessera di riconoscimento, e si stabilisce come regola inderogabile per il cantiere l'obbligo di esposizione permanente della tessera stessa. Il medesimo obbligo deve essere osservato dai lavoratori autonomi.

#### 14.7 Disposizioni tecniche generali complementari

##### 14.7.1 Interferenze - Accesso al cantiere di terzi

L'Appaltatore deve porre in atto tutte le misure atte ad evitare interferenza di terzi nelle attività di cantiere. In particolare devono essere resi inaccessibili agli stessi macchine e attrezzature nonché i luoghi ove sono depositati anche provvisoriamente materiali che possono essere fonte di rischio. Devono essere inaccessibili a terzi gli eventuali ponteggi ed opportunamente segnalate e delimitate le aree interessate alla caduta di cose. Devono essere inaccessibili tutti gli scavi aperti che comportino rischio di caduta o altro rischio.

Tutti i soggetti che accedono al cantiere devono attenersi alle indicazioni del Direttore di Cantiere (o in sua assenza del preposto in carica) ed utilizzare i DPI obbligatori.

In generale deve essere vietato l'accesso al cantiere a chiunque sia privo di protezione del capo (casco) e di scarpe antinfortunistiche (condizione minimale e non necessariamente sufficiente; compete al Direttore di Cantiere imporre l'uso dei DPI necessari).

Tale obbligo deve essere osservato anche dal Direttore dei Lavori, dal Committente o chi lo rappresenta, dagli ispettori dell'organo di controllo competente.

Per i predetti motivi si prescrive che in cantiere sia sempre disponibile una dotazione accessoria di DPI.

Il Direttore di Cantiere (o in sua assenza il preposto in carica) vieta o quantomeno rinvia l'accesso al cantiere a chiunque in caso di mancata applicazione di quanto previsto o comunque in caso di mancata sussistenza delle necessarie condizioni di sicurezza.

##### 14.7.2 Trasporti

**Particolare attenzione deve essere prestata a tutte le movimentazioni effettuate con autocarro o con qualsiasi altro mezzo meccanico all'interno del cantiere. I mezzi devono procedere a passo d'uomo, con l'assistenza di un preposto o di un lavoratore quando ritenuto opportuno, ad esempio ove vi siano condizioni di scarsa visibilità, se presenti altre persone ed in particolare in retromarcia, in caso di manovra difficile anche per immissione in strada, etc. In particolare si richiama la massima attenzione alle difficoltà eventualmente derivanti dalla natura delle strade di cantiere.**

##### 14.7.3 Dotazione minima di DPI

**È sempre prescritto l'uso di protezione del capo (casco) e di opportune scarpe antinfortunistiche per tutti i lavoratori.**

**Tutti i lavoratori devono avere in dotazione i guanti. Compete al preposto su eventuale indicazione del Direttore di Cantiere valutare in quali momenti dell'operazione di lavoro fare utilizzare gli stessi, nonché precisare il particolare tipo necessario.**

**A seconda del periodo e delle condizioni climatiche in cui si svolgono le lavorazioni, i lavoratori devono essere provvisti di dispositivi di protezione dal freddo e dalle intemperie.**

**Si richiama inoltre, relativamente all'uso dei DPI ed alla relativa dotazione, il rispetto del T.U.S.L.**

##### 14.7.4 Osservanza delle schede tecniche

I datori di lavoro sono tenuti all'osservanza delle indicazioni riportate nelle schede tecniche dei prodotti che utilizzano; sono tenuti a prendere le conseguenti misure di sicurezza; sono tenuti ad informare in tempo utile - anche per tramite dell'Appaltatore - tutti i soggetti potenzialmente esposti.

In conseguenza del paragrafo precedente i datori di lavoro hanno l'obbligo di non utilizzare o far utilizzare alcun prodotto senza avere preventivamente ottenuto la relativa scheda tecnica.

Si richiama la massima attenzione nell'uso di additivi per il calcestruzzo.

##### 14.7.5 Movimentazione manuale dei carichi

**Si sottolineano ai datori di lavoro le seguenti disposizioni.**

**Dlgs. 81/2008, Titolo VI - Movimentazione manuale dei carichi, ed in particolare i seguenti.**

**- Art. 168; evitare la necessità di una movimentazione manuale dei carichi. Sottoporre a sorveglianza sanitaria i lavoratori addetti.**

**- Art. 169; informazione ai lavoratori relativamente al carico.**

**All. XXXIII, Elementi di riferimento; prevenzione e valutazione del rischio in relazione alla movimentazione manuale dei carichi.**

##### 14.7.6 Rumore

Si rammentano al datore di lavoro gli obblighi di sua competenza di cui al T.U.S.L., Titolo VIII Capo II, in particolare l'obbligo di visita medica ogni due anni per i lavoratori esposti ad un livello sonoro superiore a 85 dBA, ogni anno se superiore a 90 dBA.

Si richiama inoltre il rispetto dei limiti di cui al D.P.C.M. 01.03.91 "Limiti massimi di esposizione al rumore".

Si stabilisce e si sottolinea che costituisce obbligo dell'Appaltatore l'adempimento di quanto previsto all'Art. 103 del T.U.S.L.. L'Appaltatore ha altresì l'obbligo di produrre al Committente e p.c. al Coordinatore copia dei documenti di cui allo stesso Art. 103. In

alternativa può essere prodotta valutazione del rumore per cantiere con caratteristiche analoghe a quelle oggetto del presente piano. L'esito del rapporto di valutazione del rumore deve essere allegato al POS.

#### 14.7.7 Macchine senza isolamento di terra

Possono essere usati apparecchi elettrici portatili privi del collegamento di terra purché dotati di doppio isolamento certificato.

#### 14.7.8 Macchine

**Tutte le macchine introdotte nel cantiere devono essere provviste di marcatura CE** di cui al D.P.R. 459/96 (di recepimento delle "direttive macchine").

L'obbligo di introdurre nel cantiere macchine provviste di marcatura CE si configura come obbligo contrattuale inderogabile.

L'appaltatore produce nel POS un elenco di tutti i mezzi meccanici di cui si prevede l'uso in cantiere (escavatori, pale, autocarri, autobetoniere, autogrù, mezzi di sollevamento, etc.), sia propri che in nolo o in subappalto, specificando tipo di macchina, marca e modello, targa se esistente o n° matricola, nominativo conduttori o operatori.

I relativi libretti o certificazioni di conformità CE devono essere disponibili in cantiere o prodotti in copia al Coordinatore.

Nessuna macchina può essere utilizzata qualora sia priva del libretto di uso o manutenzione.

**Le macchine non conformi al dettato di questo articolo non possono essere introdotte in cantiere, non possono di conseguenza essere utilizzate, se arbitrariamente introdotte devono essere immediatamente allontanate.**

#### 14.8 Notifica preliminare

Compete all'Appaltatore provvedere:

- a) affinché siano riportate le generalità dei coordinatori nel cartello di cantiere;
- b) affinché sia esposta in modo ben visibile presso il cantiere copia della notifica preliminare.

#### 14.10 Sospensione dei lavori e ritardi nell'esecuzione dei lavori

Il Coordinatore è tenuto ad adempiere agli obblighi di cui all'art. 5 del decreto ed in particolare al comma 1, lettere e) ed f); il Coordinatore inoltre è tenuto ad impedire l'avvio di lavorazioni ove, per quanto a sua conoscenza a seguito di comunicazioni o accertamenti, siano palesemente non rispettate le disposizioni del piano (in particolare di natura preventiva).

Qualsiasi ritardo derivante da sospensione o mancato benessere all'avvio dei lavori, conseguente all'attività del Coordinatore, non esime l'Appaltatore dal rispetto degli impegni contrattuali e dall'assunzione delle responsabilità conseguenti (ivi compreso il pagamento delle sanzioni per ritardi nel compimento dei lavori).

#### 14.11 Accettazione e applicazione

##### 14.11.1 Accettazione del piano - validità contrattuale del piano

a)

Il "Piano di sicurezza e di coordinamento" di cui al T.U.S.L., art. 100, ha carattere prescrittivo, in attuazione dello stesso art. 100, c. 3 del Decreto, e come patto contrattuale tra committente ed appaltatore.

Il "Piano di sicurezza e di coordinamento" completo degli allegati costituisce parte integrante del Capitolato Speciale d'Appalto e del contratto per l'appalto dei lavori.

La sottoscrizione del contratto di appalto comporta di per sé stessa l'accettazione del "Piano di sicurezza e di coordinamento". Tale accettazione da parte dell'Appaltatore è da intendersi completa e relativa a tutto quanto nel piano prescritto o anche direttamente o indirettamente richiamato. L'accettazione è quindi pienamente estesa anche alla eventuale applicazione delle penali ivi previste ed agli obblighi ivi esposti, sia di natura tecnica che di natura procedurale.

b)

L'Appaltatore, con il solo fatto di partecipare alla gara, implicitamente dichiara di avere valutato pienamente - nel formulare la propria offerta economica - tutti gli oneri derivanti dalla esecuzione dei lavori nei modi previsti dalla vigente normativa e dalla piena applicazione del "Piano di sicurezza e di coordinamento".

L'Appaltatore dichiara quindi che l'importo complessivo dell'appalto (comprensivo sia degli oneri relativi alla sicurezza che dell'importo dei lavori) è comunque equo e compensativo anche dei costi finalizzati alla sicurezza e salute dei lavoratori, siano essi derivanti:

- dal costo della manodopera,
- dal costo di apprestamenti, allestimenti, opere provvisorie, in generale dal costo di allestimento e corretta manutenzione del cantiere,
- dal costo dei dispositivi di protezione individuale o collettiva,
- dal costo della formazione e informazione dei lavoratori,
- dal costo derivante dall'utilizzo di macchine aventi le caratteristiche prescritte dal piano,
- dal costo derivante dalle modalità organizzative o dalla determinazione delle fasi di lavoro, come previste dal "Piano di sicurezza e di coordinamento" o dal suo adeguamento obbligatorio (di cui al D.Lgs. 494/96, art. 5, c. 1, lett. b),
- dal costo derivante dalla attività della direzione di cantiere, dei suoi assistenti e preposti in relazione alla sicurezza e salute dei lavoratori,
- da ogni altro costo derivante dall'applicazione del "Piano di sicurezza e di coordinamento" e dall'attività del Coordinatore per l'esecuzione dei lavori, come descritta dal D.Lgs. 494/96 o come previsto dal predetto piano,

- dai costi derivanti da prestazioni tecniche obbligatorie ai fini della sicurezza e salute dei lavoratori o previste dal "Piano di sicurezza e di coordinamento".

c)

Gli oneri derivanti all'Appaltatore relativi al "Piano di sicurezza e di coordinamento" ed in generale all'applicazione dei piani di sicurezza, sono determinati secondo stimati come in **Sezione 13** e come da eventuali richiami del presente piano.

d)

L'appalto di cui al richiamato Capitolato Speciale riguarda obbligatoriamente la esecuzione in sicurezza delle opere descritte negli elaborati di progetto.

L'esecuzione di opere solo conformi al progetto, ma realizzate in palese, grave e continuata difformità agli obblighi previsti dal "Piano di sicurezza e di coordinamento", costituisce incompleta realizzazione dei lavori appaltati, pur risultando le opere accettabili anche se esclusivamente nella loro natura materiale.

e)

Non è dovuta alcuna maggiorazione dei "costi della sicurezza" (costi finalizzati alla sicurezza e salute dei lavoratori o di terzi esposti) per opere eseguite in variante al progetto approvato, ma le cui lavorazioni comportano procedure di sicurezza uguali o affini a quelle previste nel piano.

f)

Nel rispetto del T.U.S.L., art. 100, c. 5, l'Appaltatore "ha facoltà di presentare al Coordinatore per l'esecuzione dei lavori proposta di integrazione al piano di sicurezza e di coordinamento, ove ritenga di poter meglio garantire la sicurezza nel cantiere sulla base della propria esperienza. In nessun caso, le eventuali integrazioni possono giustificare modifiche o adeguamento dei prezzi pattuiti."

g)

La presenza del "Piano di sicurezza e di coordinamento" non esime l'Appaltatore dall'obbligo derivante dalla L. 19.03.1990, n° 55, art. 18 relativo alla predisposizione e trasmissione all'Ente Appaltante del piano delle misure per la sicurezza fisica dei lavoratori e dagli adempimenti conseguenti, fatta salva eventuale futura formale abrogazione del predetto articolo. Il predetto obbligo può però essere ritenuto assolto dalla presentazione del P.O.S., piano operativo di sicurezza.

h)

L'Appaltatore è pienamente responsabile del rispetto e dell'accettazione senza riserve (condizione questa imprescindibile perché l'appaltatore faccia entrare in cantiere un'impresa autorizzata dalla committente) del "Piano di sicurezza e di coordinamento" da parte di tutti i subappaltatori e fornitori; nessuna responsabilità è in capo al Coordinatore ed alla Stazione appaltante per l'applicazione del PSC ivi comprese interruzioni, sospensioni, sanzioni; all'Appaltatore rimane sempre il diritto di rivalersi sui predetti subappaltatori e fornitori per le eventuali sanzioni o danni subiti a causa di questi.

i)

Sono completamente a carico dell'Appaltatore tutti i costi derivanti direttamente o indirettamente dall'applicazione del piano così come accettato e tutti quelli derivanti direttamente o indirettamente dall'applicazione della normativa vigente in materia di sicurezza (anche se non espressamente richiamata nel piano, e anche se entrata in vigore successivamente alla redazione del piano), ivi compresi regolamenti e circolari; in caso di dubbia interpretazione l'Appaltatore deve comunque attenersi a quanto determinato dal Committente su eventuale indicazione del Coordinatore. Tale determinazione è insindacabile.

Non possono essere riconosciute all'Appaltatore maggiorazioni o maggiori compensi per i "costi della sicurezza" per opere eseguite in variante al progetto approvato, ma le cui lavorazioni comportano procedure di sicurezza uguali o affini - a totale discrezione del Committente o del Coordinatore - a quelle previste nel piano.

Sono a carico completo dell'Appaltatore anche i costi tecnici derivanti dall'esecuzione dei lavori in sicurezza, ovvero i costi delle procedure di controllo compresi pareri e sopralluoghi specialistici, e gli eventuali costi (qualora necessari) per il calcolo e dimensionamento di opere provvisorie ed allestimento del cantiere (quali progettazioni e d.l. di viabilità di cantiere, puntellazioni e strutture di sostegno, ponteggi realizzati in difformità dalla autorizzazione ministeriale, compilazione di piani e programmi, e similia).

Sono in generale a carico completo dell'Appaltatore i costi delle consulenze professionali necessarie all'Appaltatore o alle ditte e lavoratori autonomi al fine di adempiere integralmente agli obblighi previsti.

#### 14.11.2. Obbligo contrattuale di esecuzione delle opere in sicurezza

Il presente "Piano di sicurezza e di coordinamento" prevede le procedure, le misure, le disposizioni generali per l'esecuzione in sicurezza dei lavori oggetto dell'appalto. Il presente piano richiama formalmente tutta la normativa vigente in materia di sicurezza e salute sui luoghi di lavoro, che l'Appaltatore è obbligatoriamente chiamato a rispettare. Sono da ritenersi ricomprese in detta normativa le Norme CEI (Comitato Elettrotecnico Italiano), salvo ove siano previste deroghe specifiche.

Nessuna operazione di lavoro può essere avviata ed eseguita in difformità dai disposti richiamati, o dalle misure conseguenti all'applicazione di detti disposti.

La partecipazione alla gara di appalto, la sottoscrizione del contratto, l'avvio dei lavori e la esecuzione di qualsiasi operazione di lavoro comportano da parte dell'Appaltatore (e di chiunque operi per suo conto) l'accettazione di detto obbligo, e l'accettazione del fatto che gli importi corrispondenti all'appalto sono compensativi anche di ogni onere che possa derivare all'Appaltatore per la esecuzione delle opere



in sicurezza. Quanto precede è vero anche nel caso che le misure da adottarsi non siano dettagliatamente indicate nel presente piano o derivino da disposti di legge vigenti ancorché non esplicitamente richiamati.

#### 14.11.3 Attività del Coordinatore per l'Esecuzione dei lavori, avvio dei lavori

L'esercizio delle prestazioni del Coordinatore in fase di esecuzione comporta da parte di questi l'accettazione del presente piano ovvero la integrazione o l'aggiornamento dello stesso.

Il Coordinatore per l'Esecuzione richiede, preventivamente all'apertura del cantiere, riscontro all'Appaltatore in merito al fatto che le fasi di lavoro così come le singole operazioni di lavoro che egli prevede di attivare (nel rispetto del Capitolato Speciale e del punto 14.6.7 del presente) siano interamente analizzate dal presente piano. Il Coordinatore - a seguito delle indicazioni avute dall'Appaltatore in merito allo sviluppo dei lavori (qualora il relativo programma sia accettabile), alle fasi, alle singole operazioni, alle eventuali sovrapposizioni (con conseguenti interferenze) non previste - provvede all'aggiornamento del presente piano qualora necessario.

In assenza, la predetta operazione si intende tacitamente compiuta e si intende che l'Appaltatore (unico responsabile della propria organizzazione di impresa) reputa vero quanto esposto.

#### 14.12 Applicazione del piano

Come già richiamato il piano nella sua completezza ha carattere prescrittivo.

È bene precisare che il piano si applica al "cantiere" così come definito dal piano.

Stante la natura dei lavori la chiara definizione del cantiere è fondamentale. La definizione è accettata dal Committente, con l'approvazione del piano e l'avvio delle procedure per l'appalto delle opere; la definizione è altresì accettata dall'Appaltatore, con la presentazione di offerta e la successiva stipula del contratto di appalto.

Si precisa e si conviene che l'attività stessa del Coordinatore è relativa solamente al "cantiere" così come definito dal progetto e dal presente piano, in termini di spazio e di tempo (effettiva operatività).

#### 14.13 Vigenza della normativa in materia di sicurezza e salute al di fuori dei limiti del cantiere

Il presente piano di sicurezza si applica al cantiere come definito dal progetto e dal presente piano (Apprestamenti di cantiere, prescrizioni integrative).

Oltre i limiti (spaziali o temporali) del cantiere non si applica il presente piano di sicurezza. Peraltro oltre tali limiti le imprese ed i lavoratori autonomi sono comunque tenute alla piena osservanza delle norme vigenti in materia di sicurezza e salute.

Pertanto ricade interamente sotto la diretta responsabilità delle imprese la valutazione dei rischi e la predisposizione delle conseguenti misure di prevenzione per le attività lavorative che si svolgano al di fuori del cantiere, e quindi al di fuori dell'ambito di applicazione del piano (ad esempio nel caso di trasporti che comportino valutazione del rischio e misure di prevenzione conseguenti).

#### 14.14 Sovrapposizione di norme e prescrizioni

In caso di sovrapposizione tra prescrizioni diverse (leggi e normative vigenti, piano di sicurezza e coordinamento, relazione geologica allegata, ordini del Coordinatore per l'esecuzione) si applica il principio della prevalenza delle disposizioni maggiormente restrittive e di maggiore garanzia in relazione alla sicurezza e salute dei lavoratori, nonché della sommatoria delle prescrizioni purché le stesse non siano alternative.

In caso di contraddizione palese o di dubbia interpretazione il direttore di cantiere interrogherà il coordinatore che aggiornerà il piano se necessario o fornirà l'interpretazione più opportuna. Se le singole lavorazioni interessate sono in atto il direttore di cantiere provvederà a sospenderle temporaneamente fino ad avvenuto chiarimento.

#### 14.15 Nomina del Direttore di Cantiere

L'Appaltatore ha l'obbligo della nomina di un Direttore di Cantiere. Ha altresì l'obbligo di individuare il Direttore di Cantiere in un soggetto tecnicamente qualificato per le mansioni previste, in specie relativamente alla esigenza di applicazione del presente piano e con richiamo al punto 14.5, e che sia provvisto di titolo di geometra o altro titolo equipollente o superiore.

#### 14.16 Idoneità dei POS, procedure complementari

##### 14.16.1 Procedura per il ricevimento e per la valutazione

Ai fini della verifica della idoneità del piano operativo di sicurezza (di seguito detto POS), da considerarsi come piano complementare di dettaglio del presente piano di sicurezza e di coordinamento, verrà adottata la procedura esposta di seguito.

Il POS deve essere trasmesso dall'Appaltatore al Coordinatore, almeno 10 gg. prima dell'ingresso in cantiere dell'impresa cui il POS si riferisce.

Il Coordinatore controlla i seguenti requisiti minimi.

- Il POS deve essere correttamente intestato, con riferimento preciso all'appalto, datato, con timbro dell'impresa e sottoscritto in originale per assunzione di responsabilità dal datore di lavoro (legale rappresentante) e dal direttore tecnico dell'impresa.
- Il POS deve riportare tutti gli elementi di cui al T.U.S.L. Allegato XV, 3.2.1.
- Il POS deve riportare tutti gli elementi aggiuntivi richiesti (documenti, dichiarazioni, informazioni).
- Il POS deve riportare le procedure complementari o di dettaglio richieste al punto 14.16.2.

Il Coordinatore entro 15 gg. dal ricevimento del POS comunica l'accettazione ed il conseguente benessere all'accesso al cantiere. In caso

di incompletezza o inadeguatezza del POS, entro 15 gg. dal ricevimento il Coordinatore comunica motivata richiesta di integrazione. Il Coordinatore ha sempre 15 gg. di tempo per comunicare l'accettazione o la richiesta di integrazioni.

Qualora, col gradimento della committente, il POS sia integrato con la documentazione per la valutazione di ITP (vedi 14.6.1) coordinatore e committente si riservano di svolgere esame congiunto (procedura unificata).

In ogni modo, sia il committente che il coordinatore hanno pieno titolo a richiedere la presenza dell'appaltatore per l'esame del POS e della ITP, che potrà quindi essere svolto in contraddittorio con l'appaltatore stesso, previa formale convocazione.

#### **4.16.2 Procedure complementari o di dettaglio**

Con il presente punto si richiede formalmente che il POS dell'Appaltatore e se necessario in subordine il/i POS delle altre imprese interessate, specifichino le procedure di dettaglio in applicazione delle quali saranno eseguite le fasi o operazioni di lavoro di:

**installazione delle opere provvisorie - ponteggio, parapetto perimetrale, parapetto su copertura confinante**

**indicazioni sulla rimozione e sulla posa della nuova copertura per lotti.**

**installazione di ganci di sicurezza provvisori in copertura**

##### 14.17 Divieto di accesso al cantiere in assenza di accettazione del POS

L'accesso di una impresa e dei suoi lavoratori al cantiere in assenza di accettazione del POS è rigidamente vietato. L'accettazione viene comunicata all'Appaltatore dal Coordinatore. Si sottolinea che il mancato rispetto di questa prescrizione è sanzionato, e si conviene che la D.L. può motivatamente utilizzarlo per richiedere l'allontanamento delle maestranze o dell'impresa dal cantiere.

##### 14.18 Oneri derivanti dall'applicazione dei piani di sicurezza, modalità di corresponsione e contabilizzazione degli stessi

Gli oneri derivanti dall'applicazione dei piani di sicurezza, da corrispondersi all'Appaltatore, assommano all'importo indicato anche alla **Sezione 13** del presente piano.

Si richiama l'obbligo, in capo all'impresa affidataria, di cui al D.Lgs. 81/2008 s.m. (in particolare come modificato con D.Lgs. 106/2009), art.97, comma 3-bis.

"In relazione ai lavori affidati in subappalto, ove gli apprestamenti, gli impianti e le altre attività di cui al punto 4 dell'allegato XV siano effettuati dalle imprese esecutrici, l'impresa affidataria corrisponde ad esse senza alcun ribasso i relativi oneri della sicurezza."

Si ribadisce l'obbligo contrattuale di tale adempimento.

##### 14.19 Rischi specifici propri dell'attività delle imprese e dei lavoratori autonomi

Pur essendo il presente piano di sicurezza (PSC) ampiamente comprensivo delle misure atte a prevenire gli infortuni nel cantiere, deve intendersi nella maniera più assoluta esclusa la valutazione dei rischi specifici propri dell'attività delle imprese (nonché dei lavoratori autonomi), visto anche l'Allegato XV, punto 2.2.3.

Accettando l'appalto dei lavori, il subappalto ed il presente PSC avente valore contrattuale, tutte le imprese e lavoratori autonomi prendono atto che rimane di loro piena ed esclusiva spettanza la valutazione dei rischi specifici propri dell'attività delle imprese stesse e lavoratori autonomi, e la conseguente predisposizione delle necessarie misure e procedure di sicurezza, relative alle operazioni che compiranno in questo cantiere.

##### 14.20 Liquidazione degli oneri per la sicurezza alle imprese subappaltatrici

Visti l'art. 100 comma 6-bis del D.Lgs. 81/2008 s.m., nei casi in cui l'attuazione delle misure e procedure di sicurezza sia subaffidata ad altre imprese esecutrici, l'impresa affidataria ha l'obbligo di produrre alla committente, nella persona del responsabile dei lavori o del responsabile del procedimento (in caso di lavoro pubblico):

- copia dei contratti di subappalto, comprovante i patti necessari per il pagamento dei costi per la sicurezza; questa da prodursi all'atto della richiesta di subappalto e richiesta di autorizzazione per l'accesso delle imprese al cantiere;

- copia della regolare liquidazione ai subappaltatori dei costi della sicurezza; questa da prodursi entro 30 gg. dalla liquidazione di ogni S.A.L. e comunque prima della liquidazione di ogni successivo S.A.L. (in assenza, gli stati di avanzamento successivi non possono essere liquidati).

Il mancato rispetto di anche uno solo dei citati obblighi contrattuali comporta esposizione a rischio per i lavoratori nel cantiere e pertanto configura condizione per la sospensione dei lavori.

##### 14.21 Formazione e informazione delle figure incaricate dall'impresa affidataria per l'attuazione dell'art. 97 T.U.S.L.

Visti gli artt. 97 e 100 del D.Lgs. 81/2008 s.m., l'impresa affidataria ha l'obbligo di produrre alla committente, nella persona del responsabile dei lavori o del responsabile del procedimento (in caso di lavoro pubblico) adeguata documentazione comprovante la formazione e informazione del datore di lavoro, dirigenti e preposti ai fini degli adempimenti di cui allo stesso articolo 97.

La valutazione della documentazione è di spettanza del committente (nelle persone sopra indicate) e l'esito negativo o parzialmente negativo è elemento ostativo alla consegna dei lavori o - in caso di lavori consegnati - all'effettivo avvio o prosieguo dei lavori.

In nessun modo l'appaltatore, responsabile di quanto all'art. 97, comma 3-ter), può esercitare rivalsa sulla stazione appaltante per l'applicazione del presente articolo di PSC avente valore contrattuale a tutti gli effetti.



## Sezione 15

### Disposizioni per l'aggiornamento del piano

Il presente piano sarà aggiornato dal coordinatore in esecuzione.

Si ritengono aggiornamenti del piano tutte le disposizioni comunicate mediante verbali di aggiornamento e di sopralluogo redatti dal coordinatore.

I suddetti Verbali saranno trasmessi a tutti i soggetti e depositati presso il cantiere in apposita cartelletta. Tutte le imprese ed i sub fornitori, prima dell'ingresso in cantiere, dovranno prendere visione del presente piano e dei suoi aggiornamenti.

Le comunicazioni ed i verbali dal cse verso: imprese, subfornitori, responsabile lavori, committente, amministratore condominiale, (ogni altro soggetto che sia ritenuto opportuno avvisare) saranno inoltrate mediante posta elettronica ordinaria , fax o pec..

I verbali e le comunicazioni, in assenza di contestazioni e richieste di rettifica, saranno ritenute lette ed approvate entro tre giorni dalla data del loro invio.

Ogni rettifica richiesta sarà comunque valutata dal coordinatore che ne dovrà dare assenso scritto.



## Sezione 16

### Disposizioni per le singole lavorazioni

#### Sommario delle schede delle operazioni di lavoro

##### Prescrizioni generali

- 01.01 Sommario delle schede delle operazioni di lavoro
- 01.02 Richiamo alla legislazione vigente

##### Opere provvisionali

- 02.01 Realizzazione di recinzione di cantiere
- 02.02 Realizzazione di baracca di cantiere
- 02.03 Impianto elettrico di cantiere
- 02.04 Ponti su ruote a torre o trabattelli
- 02.05 Utilizzo di scale a mano
- 02.07 Ponteggio metallico
- 02.10 Pontino su cavalletti

##### Macchine e mezzi di cantiere

- 03.01 Elevatori a cavalletto e elevatori a bandiera
- 03.02 Installazione ed uso della betoniera
- 03.03 Installazione ed uso della sega circolare
- 03.04 Uso dell'autocarro
- 03.17 Filettatrice / piegatubi
- 03.18 Flessibile
- 03.21 Martello demolitore elettrico/pneumatico

##### Demolizioni

- 04.01 Demolizione di muratura in elevazione e di pareti
- 04.02 Demolizione di intonaci
- 04.03 Demolizione di pavimenti e di rivestimenti
- 04.04 Demolizione e rimozione di impianti in genere
- 04.05 Rimozione di infissi

##### Opere in muratura, intonaci

- 07.01 Esecuzione di muratura
- 07.02 Assistenza muraria
- 07.03 Preparazione ed applicazione intonaci
- 07.04 Spruzzatrice per intonaci

##### Calcestruzzo armato

- 08.03 Strutture in cemento armato per solai o affini
- 08.04 Disarmo di strutture in cemento armato

##### Impianti

- 11.03 Impianti termo-idrico-sanitari, affini
- 11.04 Impianti elettrici, di t.d., di citofonia o televisivi, affini

- 12.01 Pavimenti e rivestimenti  
Posa pavimentazioni e rivestimenti
- 13.01 Opere da pittore  
Tinteggi
- 14.01 Pareti mobili, controsoffitti, infissi  
Posa in opera di infissi e lavorazioni affini
- 15.01 Saldatura, opere in ferro  
Saldatura elettrica
- 20.01 Chiusura del cantiere  
Chiusura del cantiere o riallestimenti



Sezione 16 - Disposizioni per le singole lavorazioni – seguono le suddette schede

**Scheda 01.01**

Operazioni di lavoro previste

La presente **Sezione 16** del piano contiene l'individuazione, l'analisi, la valutazione dei rischi, in relazione alle diverse lavorazioni (operazioni di lavoro), nonché le relative misure e procedure di sicurezza.

La **Sezione 16** è articolata per schede, di massima corrispondenti a diverse operazioni di lavoro.

La scheda corrispondente ad ogni operazione è composta delle seguenti voci.

- Operazione
- Attrezzature di lavoro
- Possibili rischi
- Misure
- DPI (1)
- Note e disposizioni particolari

Le voci non repute necessarie possono essere omesse o in bianco

Le misure e procedure si integrano obbligatoriamente con le disposizioni generali di cui al piano.

Ai fini della valutazione i rischi sono classificati come:

- a) **rischio di minore entità; contraddistinto dal simbolo (\*)**;
- b) **rischio grave o di maggiore entità; contraddistinto dal simbolo (\*\*)**.

Anche nel caso che una operazione o parte della stessa sia eseguita più volte, nella medesima fase di lavoro o in fasi diverse, ovvero che sia eseguita da imprese diverse, le relative prescrizioni non vengono ripetute.

Le prescrizioni vanno sempre osservate ogniqualvolta si esegua l'operazione o parte della stessa, ovvero qualora si esegua operazione assimilabile ai fini del rischio e delle misure precauzionali relative.

Si precisa ancora, ai fini di una più chiara comprensione, che nel fare eseguire una singola operazione il direttore di cantiere o il preposto devono attenersi alle disposizioni generali, alle disposizioni specifiche, ad altre disposizioni presenti in altre schede, anche se non richiamate dalla scheda specifica.

Ai fini di un corretto utilizzo delle schede e del presente piano in generale, è opportuno avere a disposizione i testi della normativa richiamata.

In cantiere è sempre obbligatorio l'uso di dispositivi di protezione del capo e del piede e la dotazione di protezione della mano.

## Scheda 01.02

### Richiamo alla legislazione vigente

Deve essere attivata ogni procedura necessaria, preventiva o contemporanea all'esecuzione dei lavori stessi, affinché tutti i lavori oggetto dell'appalto siano eseguiti in conformità alle Leggi e disposizioni da applicarsi in materia di sicurezza e salute dei lavoratori sul luogo di lavoro.

Si richiamano i seguenti:

- D.Lgs. 81/2008 e s.m., nuovo Testo unico per la sicurezza sul lavoro (T.U.S.L.), ed in particolare:
  - Titolo I, con particolare riferimento agli obblighi dei datori di lavoro;
  - Titolo III, in relazione alle attrezzature di lavoro;
  - Titolo IV, con particolare riferimento agli obblighi dei datori di lavoro (in relazione al Capo I di recepimento della Direttiva cantieri mobili), ed alla sicurezza nelle costruzioni e nei lavori in quota di cui al Capo II;
  - Allegato VI, per l'uso delle attrezzature di lavoro;
  - Allegato XIII, per la logistica del cantiere;
  - Allegato XVIII, per la viabilità nei cantieri, i ponteggi, ed altro;
  - Allegati XIX, XX, XXI per i ponteggi, le scale, la formazione per i lavori in quota;
  - oltre ad ogni altro aspetto prescrittivo rilevante nel futuro cantiere.

In relazione alle norme di buona tecnica si richiamano esplicitamente, imponendone il rispetto nelle operazioni di lavoro:

- Norma CEI 64-17 (Guida alla esecuzione degli impianti elettrici nei cantieri)
- Norma CEI 64-8/7, Parte 7: Ambienti ed applicazioni particolari; 704. Cantieri di costruzione e di demolizione.

In relazione all'assoggettamento alla normativa in materia di Il.pp. si richiamano:

- D.Lgs. 163/2006, in materia di contratti e appalti;
- D.P.R. 554/99, regolamento generale di applicazione della legge quadro in materia di lavori pubblici.

Ai fini del migliore utilizzo delle schede e del presente piano in generale, è opportuno riferirsi ai testi della normativa richiamata.

-----

### **Scheda 02.01**

Realizzazione di recinzione di cantiere

Operazione.

- Realizzazione di recinzione eseguita con paletti in ferro infissi in piccoli plinti di calcestruzzo (prefabbricati) ovvero nel terreno, rete da cantiere, bandella bianca e rossa, altri materiali se necessari.

Attrezzature di lavoro.

- Utensili di uso comune.

Possibili rischi.

- Schiacciamento delle mani (\*), tagli o lacerazioni (\*).

### **Scheda 02.01**

Realizzazione di recinzione di cantiere

Operazione.

- Realizzazione di recinzione eseguita con paletti in ferro infissi in piccoli plinti di calcestruzzo (prefabbricati) ovvero nel terreno, rete da cantiere, bandella bianca e rossa, altri materiali se necessari.

Attrezzature di lavoro.

- Utensili di uso comune.

Possibili rischi.

- Schiacciamento delle mani (\*), tagli o lacerazioni (\*).

Misure.

-

DPI.

-

Note e disposizioni particolari.

-

### **Scheda 02.02**

Realizzazione di baracca di cantiere

Operazione.

- Realizzazione (o posa in opera) di baracca o box da destinare ad ufficio e ricovero con unità prefabbricata.

Attrezzature di lavoro.

- Attrezzi di uso comune.

Possibili rischi.

- Schiacciamento delle mani (\*), tagli e lacerazioni (\*).

DPI.

-

Note e disposizioni particolari.

- I servizi di cantiere saranno dimensionati in applicazione del T.U.S.L., Allegato XIII, al quale si rimanda.

---

### **Scheda 02.03**

#### Impianto elettrico di cantiere

---

Operazione.

- Realizzazione di impianto elettrico con predisposizione delle linee di alimentazione e dell'impianto di terra; non si prevede realizzazione dell'impianto a quote tali da generare rischio di caduta o altri rischi conseguenti (nel caso dovranno essere osservate le misure per il rischio di caduta).

Possibili rischi:

- Elettrocuzione (\*\*).

DPI.

- Guanti e calzature isolanti, cintura (se necessaria).

Note e disposizioni particolari.

- Il cantiere è sempre considerato luogo bagnato; si rammenta di conseguenza il grado di protezione minimo IP55 fatta salva l'esigenza di protezioni superiori per casi specifici.

Gli impianti devono essere realizzati da ditta in possesso dei requisiti di cui al D.M. 22.01.2008 n. 37. È responsabilità del direttore di cantiere:

- verificare preventivamente i requisiti necessari per le operazioni di cui sopra;

- richiedere la dichiarazione di conformità prima che l'impianto sia utilizzato;

- attivare e controllare le procedure relative alla verifica dell'impianto di messa a terra (se necessarie).

Note e disposizioni particolari.

- Si richiama la Norma CEI di riferimento: Norma CEI 64-8/7, Parte 7: Ambienti ed applicazioni particolari; 704. Cantieri di costruzione e di demolizione.

N.B.: la Norma richiama a sua volta altre norme; in particolare richiama la Sezione 706 (che comporta prescrizioni più severe) per i luoghi conduttori ristretti.

- Si richiama il T.U.S.L., Art. 80 e segg. (Impianti e apparecchiature elettriche) e si evidenzia che la norma CEI è riconosciuta come norma di buona tecnica, ai sensi dell'Allegato IX.

-----

## **Scheda 02.04**

### Ponti su ruote a torre o trabattelli

-----

Operazione.

- Installazione ed uso di ponti su ruote a torre o trabattelli.

Attrezzature di lavoro.

-

Possibili rischi.

- Caduta di persone (\*\*); danni da caduta di utensili e materiali (\*\*).

- tagli, abrasioni, contusioni alle mani durante le operazioni di montaggio e di smontaggio (\*).

Misure.

- Si richiamano esplicitamente tutti gli obblighi di cui al T.U.S.L., art. 140 (Ponti su ruote a torre).

- Per la salita e discesa all'interno del trabattello, si raccomanda l'uso di scale che siano opportunamente protette contro la caduta (gabbia o aperture che non consentano l'attraversamento della persona) (T.U.S.L., Allegato IV, 1.7 segg. - scale).

DPI.

- Dispositivo anticaduta se il trabattello non è provvisto di scala interna.

Note e disposizioni particolari.

- Evitare assolutamente soluzioni improvvisate non compatibili con i disposti di legge, le norme e le autorizzazioni. Si richiama che i trabattelli in commercio devono essere realizzati su progetto.

- Nel rispetto di quanto sopra non montare pulegge per il sollevamento di materiali; non porre sovrastrutture per raggiungere quote più elevate.

- Durante lo spostamento accertarsi che non vi siano persone o carichi, che il terreno sia stabile e livellato, che non vi sia interferenza con altre strutture.

- Le ruote del ponte devono essere saldamente bloccate; il ponte sarà ancorato alla costruzione (deroga ai sensi del T.U.S.L., se il ponte su ruote è conforme all'Allegato XIII).

-----

## **Scheda 02.05**

### Utilizzo di scale a mano, scale a pioli

---

#### Operazione.

- Utilizzo di scale a mano, scale a pioli per esecuzione di lavori in altezza

#### Attrezzature di lavoro.

- Scale portatili a mano dei diversi tipi, semplici, di legno con pioli, ad elementi innestati, doppie, etc.

#### Possibili rischi.

- Caduta (\*\*).
- Danni per caduta di attrezzi o similia dall'alto (\*\*).

#### Misure.

- Si richiamano le norme vigenti e nello specifico l'art. 113 del T.U.S.L. nella loro interezza, dei quali si riportano alcune prescrizioni (nota bene: per stralci - consultare sempre il testo integrale).

1.

“Le scale semplici portatili (a mano) devono essere costruite con materiale adatto alle condizioni di impiego, devono essere sufficientemente resistenti nell'insieme e nei singoli elementi e devono avere dimensioni appropriate al loro uso.”

“devono essere provviste di: a) dispositivi antisdrucciolevoli alle estremità inferiori dei due montanti; b) ganci di trattenuta od appoggi alle estremità superiori”.

5.

“Quando l'uso delle scale, per la loro altezza o per altre cause, comporti pericolo di sbandamento, esse devono essere adeguatamente assicurate o trattenute al piede da altra persona”.

8. (Scale ad elementi innestati)

“b) le scale in opera lunghe più di otto metri devono essere munite di rompitratta per rompere la freccia di inflessione”; “d) durante l'esecuzione dei lavori, una persona deve esercitare da terra una continua vigilanza della scala”.

9. (Scale doppie)

“Le scale doppie non devono superare l'altezza di m. 5 e devono essere provviste di catena di adeguata resistenza o di altro dispositivo che impedisca l'apertura della scala oltre il limite prestabilito di sicurezza.

Per quanto attiene il rischio di caduta di cose si richiama anche l'osservanza del T.U.S.L, Allegato VI, 1.7 (Rischio di caduta di oggetti). Osservare precauzioni analoghe sia per gli utensili che per i materiali. Quando ciò sia impossibile evitare o ridurre la presenza di esposti al rischio di caduta.

Osservare in generale tutte le disposizioni e norme vigenti per lavoro in altezza.

- Si richiama la massima attenzione alle disposizioni di legge seguenti.

T.U.S.L. Titolo IV, Capo II, (prevenzione infortuni lavori in quota)

Si intendono qui richiamate e facente parte del presente POS le “Linee Guida Scale portatili” pubblicate dall'ISPESL.

DPI.

- Cintura di sicurezza, occhiali da sole (rischio di abbagliamento, in particolare in esterni).

Note e disposizioni particolari.

- Essendo la scala un'attrezzatura di uso comune, anche in ambito domestico o comunque al di fuori del cantiere, è diffusa la presunzione che chiunque sia "in grado" di farne uso corretto. Tale presunzione è falsa, e può essere causa di rischio grave per l'operaio e per terzi.

Per questo si prescrive qui l'obbligo (che ha anche riscontro in obblighi generali di procedura in cantiere) che le scale portatili possano essere utilizzate solo da proprio personale specificamente formato ed informato, fisicamente e psicologicamente idoneo al lavoro in altezza.

Responsabile del controllo: il preposto.

---

### **Scheda 02.07**

#### Ponteggio metallico

Operazione.

- Allestimento di ponteggio metallico, a tubi e giunti o ad elementi prefabbricati, con funzione sia di servizio per operazioni tecniche, che con funzioni di protezione dalle cadute per i lavoratori all'opera su solai o coperture in quota (la realizzazione del ponteggio può essere sostituita da altre opere provvisorie o attrezzature di eguale o maggiore efficacia).

Rischi.

- Caduta degli elementi del ponteggio (\*\*); caduta dall'alto (\*\*); caduta di cose o utensili (\*\*).
- Nell'uso del ponteggio caduta dall'alto(\*\*); caduta di cose o utensili(\*).

Misure.

- Segregare l'area interessata durante le operazioni di montaggio e smontaggio.

- Nell'uso non sporgersi né assumere posizioni pericolose per sé e per gli altri; evitare di posizionare cose di qualsivoglia natura in posizione ove possano facilmente cadere; usare il ponteggio in conformità alle leggi e normative vigenti, ed in conformità alle disposizioni del libretto. Si sottolinea, in quanto scarsamente rispettato, l'obbligo della messa in opera di uno o più parasassi, di cui al punto 6.3.1 dell'autorizzazione ministeriale.

- Si richiama la massima attenzione alle disposizioni di legge seguenti.

T.U.S.L. Titolo IV Sezione V (Ponteggi fissi), Artt. 131-138, ed in particolare l'Art. 136 (Montaggio e smontaggio)

Si intendono qui richiamate e facente parte del presente POS le le "Linee Guida Ponteggi" pubblicate dall'ISPESL.

DPI.



- Durante il montaggio e smontaggio cintura di sicurezza con bretelle e cosciali, e fune di trattenuta scorrevole su guida rigida o fune applicata ai montanti interni, guanti.
- Nell'uso dispositivi di trattenuta per operazioni in cui le protezioni contro il rischio di caduta siano insufficienti.

Note e disposizioni particolari.

- L'impresa è obbligata a produrre il PIMUS ed a rispettare le procedure, modalità e misure di sicurezza descritte.
- Le operazioni di montaggio e smontaggio devono avvenire alla presenza ininterrotta di un preposto esperto; qualora lo stesso debba assentarsi dovrà essere sostituito, diversamente andranno sospese le lavorazioni.
- Si rammenta all'appaltatore l'obbligo del progetto a firma di architetto o ingegnere abilitato anche per qualsiasi allestimento o uso in difformità agli schemi previsti nel libretto con la relativa autorizzazione ministeriale. Responsabile del controllo è l'appaltatore, anche per mezzo del direttore di cantiere.
- Nell'uso del ponteggio è responsabilità del preposto evitare sempre che un lavoratore sia al lavoro su un ponte mentre altri lavoratori o terze persone si trovano sotto lo stesso esposti al rischio di caduta di cose dall'alto.
- Il ponteggio in allestimento non può essere utilizzato per l'esecuzione di opere o lavori.
- Ogni giorno, prima dell'inizio delle operazioni di lavoro, il preposto percorre tutto il ponteggio e controlla che non sia stata rimossa alcuna tavola, sia dal tavolato di calpestio che dai fermapiè o dai parapetti; in caso di mancanza di tavole le operazioni di lavoro sono rinviate.
- Il mancato rispetto delle indicazioni del piano riguardo al ponteggio, configurandosi un pericolo grave, comporta sospensione delle lavorazioni.

## **Scheda 02.10**

### Pontino su cavalletti allestito in cantiere

Operazione.

- Allestimento di ponti su cavalletti con tavole

Attrezzature di lavoro.

- Attrezzi di uso comune

Possibili rischi.

- Caduta (\*\*).
- Tagli, abrasioni e lesioni alle mani (\*).

Misure.

- Fatti salvi la presenza di parapetto e l'adozione di disposizioni particolari, i ponti su cavalletti sono da

usarsi all'interno degli edifici oppure con appoggio al suolo. In particolare non devono essere montati sugli impalcati dei ponteggi. Analogamente non devono essere utilizzati ponti su cavalletti montati su altri ponti su cavalletti.

Rispettare il T.U.S.L., art. 139.

Si richiamano (con pieno valore contenutistico e facenti a tutti gli effetti parte del piano) le seguenti disposizioni.

1. I ponti su cavalletti, salvo il caso che siano muniti di normale parapetto, possono essere usati solo per lavori da eseguirsi al suolo o all'interno degli edifici; essi non devono avere altezza superiore a m 2 e non devono essere montati sugli impalcati dei ponteggi esterni.
  2. I piedi dei cavalletti, oltre ad essere irrigiditi mediante tiranti normali e diagonali, devono poggiare sempre su pavimento solido e ben livellato.
  3. La distanza massima tra due cavalletti consecutivi può essere di m 3,60, quando si usino tavole con sezione trasversale di cm 30 x 5 e lunghe m 4. Quando si usino tavole di dimensioni trasversali minori, esse devono poggiare su tre cavalletti.
  4. La larghezza dell'impalcato non deve essere inferiore a cm 90 e le tavole che lo costituiscono, oltre a risultare bene accostate fra loro ed a non presentare parti in isbalzo superiori a cm 20, devono essere fissate ai cavalletti di appoggio.
  5. E' fatto divieto di usare ponti su cavalletti sovrapposti e ponti con i montanti costituiti da scale a pioli.
- Utilizzare i D.P.I. necessari, in particolare i guanti durante tutte le fasi di realizzazione e montaggio, gli occhiali e/o altri d.p.i. opportuni nel caso (normalmente non previsto) che si utilizzino utensili meccanici per chiodare o graffiare le tavole.

DPI.

-

Note e disposizioni particolari.

-

---

### Scheda 03.01

#### Elevatori a cavalletto e elevatori a bandiera

---

Operazione

- Installazione ed utilizzo di elevatori per il sollevamento dei materiali.

Possibili rischi.

- Elettrocuzione (\*\*); caduta dell'operatore (\*\*); caduta di materiali (\*\*).

Misure.

- Oltre alla osservanza delle numerose disposizioni di legge si raccomanda, onde evitare il ribaltamento del cavalletto, di ancorarlo saldamente ad elementi strutturali fissi o provvisori, di

provvedere al rinforzo delle strutture se necessario, di provvedere all'installazione di contrappesi se necessario.

DPI.

-

Note e disposizioni particolari.

- È responsabilità del direttore di cantiere accertarsi relativamente a:

a) avvenuta denuncia all'ISPESL;

b) verifica periodica, se apparecchio di portata superiore a 200 kg;

c) verifica di funi e catene.

### **Scheda 03.02**

#### Installazione ed uso della betoniera

Operazione.

- Installazione ed uso della betoniera per la preparazione di calcestruzzi o affini in cantiere.

Possibili rischi.

- Contatto con organi in movimento (\*\*).

- Caduta di materiali dall'alto (se posizionata in prossimità di ponteggi o impalcati) (\*\*).

- Elettrocuzione (\*\*).

- Investimento dal raggio raschiante (\*\*).

- Rumore (\*\*).

- Danni per azionamenti accidentali ed alla ripresa del lavoro (\*\*).

- Danni alla cute e all'apparato respiratorio per l'uso del cemento (\*).

Misure.

- Prima dell'uso. Verificare il dispositivo di arresto di emergenza; se realizzata, verificare l'efficienza della protezione sovrastante il posto di lavoro; verificare l'integrità dei collegamenti elettrici e di messa a terra relativamente alla parte visibile; verificare il corretto funzionamento della macchina e dei dispositivi di manovra.

- Durante l'uso. non manomettere le protezioni; non eseguire alcuna operazione di manutenzione sugli organi in movimento; non eseguire operazioni lavorative in vicinanza dei raggi raschianti.

- Dopo l'uso. Assicurarsi di avere tolto tensione.

- Si richiama la massima attenzione anche alla disposizione di legge seguente: T.U.S.L., Art. 114 (Protezione dei posti di lavoro).

DPI.

- Otoprotettori

Note e disposizioni particolari.

- Non indossare indumenti eccessivamente larghi, non abbottonati o allacciati, o comunque con parti libere o svolazzanti.
  - Si raccomanda l'adempimento degli obblighi già richiamati, anche conseguenti al posizionamento della macchina, relativi alla chiusura e protezione dell'area di lavoro.
- 

### Scheda 03.03

#### Installazione ed uso della sega circolare

-----

Operazione.

- Installazione ed uso della sega circolare per il taglio del legname.

Attrezzature di lavoro.

- Sega circolare, spingitoi.

Possibili rischi.

- Tagli in particolare alle mani (\*\*).
- Elettrocuzione (\*\*).
- Proiezione di schegge (\*).
- Rumore (\*\*).

Misure.

- Prima dell'uso. Registrare la cuffia di protezione di modo che risulti libera la sola parte del disco necessaria per la lavorazione; registrare il coltello divisore posteriore alla lama a non più di mm 3; assicurarsi dell'esistenza degli schermi ai due lati del disco nella parte sottostante il banco di lavoro; attrezzarsi di spingitoi; se realizzata, verificare l'efficienza della protezione sovrastante il posto di lavoro; verificare l'integrità dei collegamenti elettrici e di messa a terra relativamente alla parte visibile; verificare che il cavo di alimentazione non intralci la lavorazione; verificare il corretto funzionamento della macchina e dei dispositivi di manovra.
- Durante l'uso. non manomettere le protezioni; non eseguire alcuna operazione di manutenzione sugli organi in movimento; usare gli spingitoi per pezzi piccoli.
- Dopo l'uso. Assicurarsi di avere tolto tensione.
- Si richiama la massima attenzione anche alla disposizione di legge seguente: T.U.S.L., Art. 114 (Protezione dei posti di lavoro).

DPI.

- Occhiali protettivi, otoprotettori.

Note e disposizioni particolari.

- Le sopraddette misure, in quanto prescrittive, devono sempre essere osservate dai lavoratori.

-----

#### Scheda 03.04

##### Uso dell'autocarro

-----

Operazione.

- Trasporto con autocarro all'interno del perimetro del cantiere.

Attrezzature di lavoro.

- Autocarro.

Possibili rischi.

- Investimento (\*\*).

- Caduta di materiale (\*\*).

- Danni conseguenti a malfunzionamento del mezzo (esposti sia l'autista che terzi) (\*\*).

Misure.

- Prima dell'uso verificare l'efficienza dei freni, di segnalazione acustica e luminosa e regolare gli specchietti retrovisori e laterali.

- Durante l'uso farsi assistere da personale a terra specie durante le operazioni in retromarcia; velocità massima 30 km/ora; non caricare materiale sfuso oltre l'altezza delle sponde; non trasportare persone sul cassone.

- Dopo l'uso ripulire l'automezzo, con particolare attenzione per gli specchi, le luci, le ruote, i freni.

- Rispetto della norma: T.U.S.L., Art. 108 (Viabilità nei cantieri) e Allegato XVIII, punto 1 (per quanto di competenza della viabilità carrabile).

DPI.

-

Note e disposizioni particolari.

- Usare solo automezzi su cui sia effettuata manutenzione programmata e sottoposti a revisione periodica.

- Obbligo di patente di guida (adeguata al mezzo) anche in area privata all'interno del cantiere.

- Impegno contrattuale al rispetto delle norme di precedenza e cautelative di cui al Codice della Strada e regolamenti anche in area privata all'interno del cantiere.

-----

#### Scheda 03.17

### Filettatrice - piegatubi

---

#### Operazione.

- Trasporto, carico e scarico con carrello elevatore.

#### Attrezzature di lavoro.

- Carrello elevatore.

#### Possibili rischi.

- Tagli e abrasioni alle mani, lesioni agli occhi (\*\*).
- Elettrocuzione (\*\*).
- Rumore (\*\*).

#### Misure.

- Allontanare le mani dal tubo durante l'uso.
- Non rimuovere i trucioli senza protezioni alle mani.
- I guanti devono essere idonei all'uso!

#### DPI.

- Cuffie auricolari.
- Occhiali di protezione.

#### Note e disposizioni particolari.

-

---

### **Scheda 03.18**

### Flessibile

---

#### Operazione.

-

#### Attrezzature di lavoro.

- Flessibile a disco

#### Possibili rischi.

- Elettrocuzione (\*\*).
- Tagli e abrasioni alle mani, lesioni agli occhi (\*\*).

#### Misure.

- Fermare il disco al termine di ogni operazione per evitare di farlo girare pericolosamente a vuoto.

- Evitare l'uso su materiali molto rigidi, resistenti o di notevole spessore (quali profilati di acciaio di forte sezione), in quanto si può provocare la rottura del disco.
- Per ogni materiale utilizzare il disco idoneo.
- Non asportare la cuffia di protezione né togliere la manopola.

DPI.

- Cuffie auricolari.
- Occhiali di protezione.

Note e disposizioni particolari.

-

---

### **Scheda 03.21**

#### Martello demolitore elettrico / pneumatico

---

Operazione.

- Demolizioni e scavi

Attrezzature di lavoro.

- Martello demolitore

Possibili rischi.

- Vibrazioni (\*\*).
- Inalazioni di polveri (\*\*).
- Elettrocuzione e intercettazione accidentale di impianti (\*\*).
- Rumore (\*\*).

Misure.

- Durante i lavori di demolizione di opere si deve ridurre il sollevamento della polvere, irrorando con acqua le murature ed i materiali di risulta.
- Accertarsi della presenza di linee (in particolare linee elettriche) con indagini preliminari; accertarsi che eventuali linee siano state poste fuori tensione dall'ente erogatore del servizio.
- La macchina deve essere provvista di dispositivo di blocco, che impedisca il consenso all'avviamento/funzionamento a carter o sportello aperto.

DPI.

- Cuffie auricolari.
- impugnature e/o guanti imbottiti.

Note e disposizioni particolari.

-

## **Scheda 04.01**

### Demolizione di muratura in elevazione e di pareti

-----

#### Operazione.

- Demolizione di muratura in elevazione o di pareti divisorie, eseguita con mezzi meccanici o a mano ove occorra; demolizione eseguita anche parzialmente, per l'apertura in breccia di vani porta o finestra o affini.

#### Attrezzature di lavoro.

- Mazza e punta.  
- Martello pneumatico o elettrico a percussione.  
- Flessibile.  
- In funzione accessoria canali per il convogliamento dei materiali demoliti, successivamente autocarro, etc..

#### Possibili rischi.

- Elettrocuzione (\*\*).  
- Danni a carico dell'apparato respiratorio per l'inalazione di polvere e fibre (\*); danni a carico degli occhi causati da schegge o scintille (\*).  
- Rumore (\*\*).  
- Schiacciamento da parti murarie in demolizione, in generale danni conseguenti alla caduta di cose (\*\*).

#### Misure.

- Si richiama il D.P.R. 81/2008, in particolare il Titolo IV Sez. VIII (Demolizioni), Artt. 150 e segg.  
- Vietare l'avvicinamento, la sosta e il transito delle persone mediante avvisi e sbarramenti.  
- Le demolizioni devono procedere dall'alto verso il basso.  
- Bagnare le macerie se necessario anche in continuazione per limitare i danni da esposizione e inalazione di polveri.  
- Predisporre il convogliamento a terra dei materiali di risulta.  
- Canali di scarico chiusi con coperchio quando non in uso.  
- Impedire la presenza ingiustificata di lavoratori o di terzi in prossimità della bocca di uscita del canale di scarico.

#### DPI.

- Otoprotettori, apparecchi antipolvere, occhiali.

#### Note e disposizioni particolari.

- Prima dell'uso del martello elettrico verificare lo stato dei cavi di alimentazione nelle parti visibili e dei collegamenti elettrici.  
- Accertarsi delle condizioni statiche delle parti da demolire e con particolare attenzione delle



strutture anche indirettamente interessate.

Le demolizioni di strutture murarie devono avvenire dietro istruzioni del direttore di cantiere o di preposti da questo opportunamente istruiti.

---

## **Scheda 04.02**

### Demolizione di intonaci

---

Operazione.

- Demolizione totale o parziale di intonaci eseguita con l'ausilio di mazza e punta o di martello elettrico (eventuali demolizioni di zoccoli in pietra, opere affini).

Attrezzature di lavoro.

- Mazza e punta.
- Martello elettrico.
- Canali per il convogliamento dei materiali demoliti (solo in caso di demolizione di intonaci in quota).

Possibili rischi.

- Elettrocuzione (\*\*).
- Danni a carico dell'apparato respiratorio per l'inalazione di polvere e fibre (\*); danni a carico degli occhi causati da schegge o scintille (\*).
- Rumore (\*\*).
- Danni conseguenti alla caduta di cose (\*\*).

Misure.

- Le demolizioni devono procedere dall'alto verso il basso.
- Canali di scarico chiusi con coperchio quando non in uso.
- Impedire la presenza ingiustificata di lavoratori o di terzi in prossimità della bocca di uscita del canale di scarico.

DPI.

- Otoprotettori, apparecchi antipolvere, occhiali.

Note e disposizioni particolari.

- Prima dell'uso del martello elettrico verificare lo stato dei cavi di alimentazione nelle parti visibili e dei collegamenti elettrici.
  - Bagnare con acqua per impedire la diffusione di polveri.
-

### **Scheda 04.03**

#### Demolizione di pavimenti e di rivestimenti

---

Operazione.

- Demolizione di pavimenti e di rivestimenti eseguita con l'ausilio di mazza e punta o di martello elettrico.

Attrezzature di lavoro.

- Mazza e punta.
- Martello elettrico.
- Canali per il convogliamento dei materiali demoliti.

Possibili rischi.

- Elettrocuzione (\*\*).
- Danni a carico dell'apparato respiratorio per l'inalazione di polvere e fibre (\*); danni a carico degli occhi causati da schegge o scintille (\*).
- Rumore (\*\*).
- Danni conseguenti alla caduta di cose (\*\*).

Misure.

- Le demolizioni devono procedere dall'alto verso il basso.
- Canali di scarico chiusi con coperchio quando non in uso.
- Impedire la presenza ingiustificata di lavoratori o di terzi in prossimità della bocca di uscita del canale di scarico.

DPI.

- Otoprotettori, apparecchi antipolvere, occhiali.

Note e disposizioni particolari.

- Prima dell'uso del martello elettrico verificare lo stato dei cavi di alimentazione nelle parti visibili e dei collegamenti elettrici.
- 

### **Scheda 04.04**

#### Demolizione e rimozione di impianti in genere

---

Operazione.

- Demolizione e rimozione di impianti in genere, rete di distribuzione impianto idrotermosanitario, reti di scarico per lo smaltimento delle acque nere e bianche, condutture impianto elettrico.

Attrezzature di lavoro.

- Cassetta degli attrezzi.
- Mazza e punta.
- Fiamma ossiacetilenica.
- Flessibile.

Possibili rischi.

- Danni alle mani per l'uso di mazza e punta.
- Elettrocuzione (solo in caso di utilizzo di apparecchi elettrici (\*\*)).
- Danni a carico dell'apparato respiratorio per l'inalazione di polvere e fibre (\*); danni a carico degli occhi causati da schegge o scintille (\*).

Misure.

- Divieto di lavoro su elementi in tensione; divieto di taglio al cannello su recipienti e tubi chiusi, nonché in altre situazioni di pericolo.
- Accertarsi che le parti da rimuovere o su cui si deve intervenire non contengano amianto.

DPI.

- Apparecchi antipolvere, occhiali.

Note e disposizioni particolari.

- Si prescrive il controllo preventivo diretto del direttore di cantiere per quanto attiene le operazioni interessate dalle misure più sopra richiamate.
- In generale per l'intervento sugli impianti elettrici è obbligatorio che l'elettricista, quando realizza l'impianto elettrico di cantiere, si accerti e provveda affinché l'impianto elettrico esistente sia fuori tensione e non possa essere messo in tensione (le linee devono essere interrotte). È obbligo e responsabilità del direttore di cantiere accertarsi.
- Alla scheda **15.02** per l'uso della fiamma ossiacetilenica.

---

### **Scheda 04.05**

#### Rimozione di infissi

---

Operazione.

- Rimozione di infissi interni o esterni, compresa ove necessaria la smuratura dei falsi telai.

Attrezzature di lavoro.

- Mazza e punta.

Possibili rischi.

- Danni alle mani per l'uso di mazza e punta.
- Danni a carico dell'apparato respiratorio per l'inalazione di polvere e fibre (\*); danni a carico degli occhi causati da schegge o scintille (\*).

Misure.

-

DPI.

- Apparecchi antipolvere, occhiali.

Note e disposizioni particolari.

- Si rammentano gli obblighi per lavori eseguiti ad altezza pari o superiore a ml 2 da terra o dal piano di calpestio.

---

### **Scheda 07.01**

#### Esecuzione di muratura

---

Operazione.

- Esecuzione di muratura (o di pareti divisorie) in mattoni forati o pieni, in blocchi, o altri elementi assimilabili; con malta di cemento, di calce e cemento, o affine.

Attrezzature di lavoro.

- Attrezzatura d'uso comune, eventualmente molazza, sega tipo "clipper" per i laterizi, cestoni per sollevamento di materiali, carriole.

Possibili rischi.

- Caduta dell'operaio o di materiali (consultare al riguardo la scheda relativa all'uso del ponteggio (\*\*)).
- Danni alla cute e all'apparato respiratorio prodotti dall'uso di cemento (\*).
- Tagli prodotti dalla sega, proiezioni di parti, schegge (\*\*).
- rumore (\*\*).

Misure.

- Utilizzare personale idoneo, disporre l'uso di DPI specifici se necessario.
- Riferirsi alle norme generali per l'uso delle macchine, i trasporti, il sollevamento.

DPI.

- Otoprotettori, se necessario mascherina con filtro, occhiali speciali per l'addetto al taglio del laterizio.

Note e disposizioni particolari.

-

---

### **Scheda 07.02**

#### Assistenza muraria

---

Operazione.

- Esecuzione di tracce principalmente su murature e pareti o strutture affini, per la collocazione delle tubazioni per i vari impianti, eseguita a mano con martello e scalpello, ovvero con il martello demolitore elettrico.

Attrezzature di lavoro.

- Attrezzatura d'uso comune, martello demolitore, martello, scalpello.

Possibili rischi.

- Caduta dell'operaio o di materiali (consultare al riguardo la scheda e rispettare le norme e prescrizioni relativamente all'uso del ponteggio, del trabattello, etc.) (\*\*).
- Proiezione di schegge (\*)
- Danni alla cute e all'apparato respiratorio prodotti dall'uso di cemento (\*).
- rumore (\*\*).

Misure.

- Utilizzare personale idoneo, disporre l'uso di DPI specifici se necessario.
- Nei lavori di scalpellatura è obbligatorio l'uso di occhiali protettivi.

DPI.

- Otoprotettori, se necessario mascherina con filtro, occhiali protettivi.

Note e disposizioni particolari.

-

---

### **Scheda 07.03**

#### Preparazione ed applicazione intonaci

---

Operazione.

- Preparazione di intonaci con betoniera, sollevamento ai piani.
- Applicazione degli stessi su superfici esterne e interne principalmente verticali.

Attrezzature di lavoro.

- Attrezzature di uso comune.

Possibili rischi.

- In soggetti allergici, danni alla cute e all'apparato respiratorio per l'uso di malte cementizie (\*).
- Rischi di caduta derivanti da eccessivo ingombro del piano del ponteggio (\*\*).
- Eventuale rischio chimico derivante dall'uso di malte additivate (\*).

Misure.

- Utilizzare personale idoneo, disporre l'uso di DPI specifici se necessario.
- Disporre ordinatamente materiali e attrezzature sul ponteggio.

DPI.

-

Note e disposizioni particolari.

- Il preposto deve istruire i lavoratori e verificare il loro comportamento ai fini della corretta disposizione di materiali e attrezzature sul ponteggio.

---

### **Scheda 07.04**

#### Spruzzatrice per intonaci

---

Operazione.

- Intonacatura mediante spruzzo di intonaco preparato con miscelazione di polveri preconfezionate

Attrezzature di lavoro.

- Spruzzatrice

Possibili rischi.

- Contusioni o abrasioni per rottura dell'impianto (\*);
- Elettrocuzione (\*\*).
- Inalazione di polveri (\*).
- Rumore (\*\*).

Misure.

- Verificare la presenza del dispositivo di arresto automatico del motore al raggiungimento della pressione massima di esercizio. Utilizzare tubazioni del tipo rinforzato e protetto. Verificare la presenza della valvola di sicurezza sul compressore.
- Spruzzatrice: gli utensili a motore elettrico devono essere provvisti di speciale isolamento ai fini della sicurezza.

DPI.

- Cuffie per la protezione dal rumore (in funzione dell'esposizione), maschere respiratorie (secondo indicazioni del datore di lavoro).

Note e disposizioni particolari.

-

---

### **Scheda 08.03**

#### Strutture in cemento armato per solai o affini

---

Operazione.

- Esecuzione di cassetta banchinaggio, armatura e getto del solaio, delle scale, di strutture affini. Si prevede che il ferro sia portato in cantiere già tagliato e piegato, pronto per essere posato; diversamente fare riferimento alla scheda 03.08 "tagliaferri e piegaferri". relativa alla lavorazione del ferro.

Attrezzature di lavoro.

- Sega circolare, autopompa, autobetoniera, attrezzi d'uso comune.

Possibili rischi.

- Caduta (\*\*); caduta di cose dall'alto (\*\*).
- Danni provocati dai ferri d'armatura (in particolare riprese del getto) (\*\*).
- Danni alla cute e all'apparato respiratorio a causa del cemento, del legname, degli additivi (\*)
- Rischi conseguenti all'uso della circolare (v. scheda 03.03)
- Rumore (\*\*)

Misure.

- Si richiamano le prescrizioni generali di cui al T.U.S.L., Art. 129, Artt. 141-146, relativamente all'uso di scale Art. 113.
- Proteggere i ferri di ripresa con tavole legate provvisoriamente.
- Utilizzare personale idoneo, disporre l'uso di DPI specifici se necessario.
- Si raccomanda la protezione delle aperture nei solai, stante il grave rischio che deriva dalle stesse, in osservanza del predetto Art. 146 T.U.S.L.

DPI.

- Mascherina con filtro opportuno se necessario.
- Si raccomanda che le scarpe di sicurezza siano del tipo con suola imperforabile.
- Stivali di sicurezza durante il getto.
- Otoprotettori.

Note e disposizioni particolari.

-

## **Scheda 08.04**

### Disarmo di strutture in cemento armato

---

#### Operazione.

- Disarmo delle armature provvisorie di sostegno delle strutture portanti.

#### Attrezzature di lavoro.

- Palanchini, tirachiodi, fune per imbracatura tavole, attrezzi d'uso comune.

#### Possibili rischi.

- Caduta (\*\*); caduta di cose dall'alto (\*\*).
- Danni provocati da cedimento strutturale (\*\*).

#### Misure.

- Si richiama la precisa osservanza delle prescrizioni specifiche di cui all'Art. 145 T.U.S.L., "Disarmo delle armature". Si sottolinea che solo il direttore dei lavori può autorizzare il disarmo, in conformità al comma 1 del predetto articolo.
- Non si deve procedere al disarmo se prima il calcestruzzo non ha raggiunto un sufficiente grado di maturazione in dipendenza della stagione; nei primi tre giorni dopo il disarmo è vietato il passaggio sulle strutture;
- Effettuare il disarmo in posizioni sicure e con movimenti coordinati con gli sforzi necessari per rimuovere le tavole in modo da non perdere l'equilibrio.
- Il disarmo deve avvenire con cautela allentando gradualmente i cunei o i dispositivi di forzamento dei puntelli e riposizionando gli stessi qualora si riscontrassero difetti o cedimenti.

#### DPI.

-

#### Note e disposizioni particolari.

- Vedi le altre schede relativamente alla erezione di strutture in calcestruzzo.
- 

## **Scheda 11.03**

### Impianti termo-idrico-sanitari, affini

---

#### Operazione.

- Realizzazione di tracce e fori (vedi al riguardo la scheda "assistenza muraria"), posa in opera di tubi in ferro, in rame, in polietilene (giunti saldati o raccordati), posa in opera di sanitari anche con staffe a muro, della rubinetteria, di sistemi elettrici ed elettronici di controllo, della caldaia, dei corpi scaldanti, di vasi, serbatoi ed altri apparecchi meccanici.



Attrezzature di lavoro.

- Scanalatori, demolitori elettrici, trapani, mastici e collanti, fresa e sega, tagliatubi e piegatubi, filettatrice, saldatrice ossiacetilenica (vedi al riguardo scheda 15.02) altri attrezzi di uso comune.

Possibili rischi.

- Elettrocuzione (\*\*).
- Danni all'apparato respiratorio da inalazione di polvere (\*\*).
- Lesioni ed abrasioni alle mani, schiacciamento dita (\*).
- Irritazioni cutanee (\*).

Misure.

- Evitare assolutamente il contatto con i collanti

DPI.

- Mascherina con filtro opportuno se necessario (in presenza di polvere).
- Mascherina, occhiali.

Note e disposizioni particolari.

- Si raccomanda particolare attenzione ai rischi derivanti da lavoro in altezza, su scale, trabattelli, ponti e similia. Si richiama quindi il rispetto di quanto prescritto al riguardo in altre schede, oltre ovviamente all'osservanza delle disposizioni di legge relative.
- Si raccomanda, durante l'installazione di termostati e dispositivi accessori ed affini, di non lavorare con impianto elettrico sotto tensione.

---

### **Scheda 11.04**

Impianti elettrici, di t.d., di citofonia o televisivi, affini

---

Operazione.

- Realizzazione di tracce (vedi al riguardo la scheda "assistenza muraria"), inserimento tubi di protezione rigidi o flessibili, fissaggio di scatole e tubi per punti con malta a presa rapida, posa in opera di paline di terra, inserimento conduttori elettrici, cablaggio, posa in opera di frutti e placche, posa in opera di apparecchi illuminanti.

Attrezzature di lavoro.

- Scanalatori, demolitori elettrici, trapani, altri attrezzi di uso comune, conduttori e tubi di protezione, quadri elettrici.

Possibili rischi.

- Elettrocuzione (\*\*).
- Danni all'apparato respiratorio da inalazione di polvere (\*\*).
- Lesioni ed abrasioni alle mani, schiacciamento dita (\*).

Misure.

- Obbligo di realizzazione degli impianti secondo la regola dell'arte; si sottolinea che sono tali gli impianti realizzati nel rispetto delle norme CEI (T.U.S.L. Allegato IX).
- Gli impianti devono essere realizzati da ditta in possesso dei requisiti tecnico professionali nel rispetto del D.M. 22.01.2008 n. 37.
- Nota: è possibile derogare dall'obbligo dell'utilizzo della rete di terra utilizzando utensili con doppio isolamento certificato.
- Non lavorare su parti in tensione; utilizzare attrezzi elettrici con marchio IMQ.

DPI.

- Mascherina con filtro opportuno se necessario (in presenza di polvere).
- calzature isolanti, attrezzature dotate di isolamento.

Note e disposizioni particolari.

- Si raccomanda particolare attenzione ai rischi derivanti da lavoro in altezza, su scale, trabattelli, ponti e similia. Si richiama quindi il rispetto di quanto prescritto al riguardo in altre schede, oltre ovviamente all'osservanza delle disposizioni di legge relative.
- 

## **Scheda 12.01**

### Posa pavimentazioni e rivestimenti

-----

Operazione.

- Posa in opera di pavimenti in pietre naturali e artificiali, gres, klinker, materiali ceramici e affini, rivestimenti affini.

Attrezzature di lavoro.

- Taglierina elettrica, regoli, stagge (eventualmente munite di vibratori), altri attrezzi di uso comune.

Possibili rischi.

- Elettrocuzione (\*\*).
- Danni alla cute e all'apparato respiratorio a causa del cemento e di eventuali additivi (\*\*).
- Tagli (da uso della taglierina) (\*\*).

Misure.

- Utilizzare personale idoneo, disporre l'uso di DPI specifici se necessario.
- Prestare la massima attenzione all'uso della taglierina, ed operare in analogia a quanto prescritto in altra scheda per la sega circolare.

DPI.

- Mascherina con filtro opportuno se necessario.

Note e disposizioni particolari.

- Si raccomanda particolare attenzione al rischio elettrico, accentuato dall'ambiente di lavoro particolarmente umido; controllare pertanto l'integrità delle linee e dei collegamenti; controllare che le prese a spina siano del tipo con pressacavi.
- 

### **Scheda 13.01**

#### Tinteggi

-----

Operazione.

- Tinteggiatura di pareti esterne/interni, opere di finitura affini (applicazione di trattamenti a superfici lignee, etc.)

Attrezzature di lavoro.

- Pitture di diversa natura.

Possibili rischi.

- Rischi di caduta di persone o cose derivanti da eccessivo ingombro del piano del ponteggio o da altro (\*\*).
- Eventuale rischio chimico derivante dall'uso di pitture e solventi (\*).

Misure.

- Si richiama la massima attenzione alle disposizioni di legge seguenti.

T.U.S.L. Art. 122, relativamente all'uso di scale Art. 113

- Disporre l'uso di DPI specifici.

DPI.

- Mascherina con filtro opportuno se necessario.

Note e disposizioni particolari.

- Il preposto deve istruire e controllare i lavoratori ai fini della corretta disposizione di materiali e attrezzature sul ponteggio.
- 

### **Scheda 14.01**

#### Posa in opera di infissi e lavorazioni affini

-----

Operazione.

- Posa in opera di infissi preverniciati, con o senza vetrazioni;

Attrezzature di lavoro.

- Attrezzi d'uso comune.

Possibili rischi.

- Caduta (\*\*); caduta di cose dall'alto (\*\*).
- Danni provocati dalla caduta o rottura in particolare delle vetrazioni (\*\*).

Misure.

- Si raccomanda la massima attenzione a fare eseguire le operazioni da personale idoneo e nel numero necessario (vetrazioni pesanti, grandi, e/o da porre in opera in posizioni difficoltose esigono l'opera o l'assistenza di più lavoratori, secondo indicazioni del direttore di cantiere).

DPI.

-

Note.

- Per quanto attiene l'assistenza muraria consultare le schede relative.
  - Per quanto attiene l'uso eventuale della circolare fare riferimento alla scheda relativa, se usati utensili portatili utilizzare conformemente alle istruzioni.
- 

### **Scheda 15.01**

#### Saldatura elettrica

-----

Operazione.

- Saldatura elettrica di parti metalliche.

Attrezzature di lavoro.

- Saldatrice elettrica.

Possibili rischi.

- Elettrocuzione (\*\*).
- Danni agli occhi (proiezione scintille) (\*\*); danni alle mani (calore) (\*).
- Danni per inalazione di ossidi di ferro e di azoto (\*\*).

Misure.

- Prima dell'uso. Verificare l'integrità dei conduttori, degli isolamenti e della pinza
- Dopo l'uso. Assicurarsi di avere tolto tensione.

DPI.

- Maschera, guanti isolanti, scarpe di sicurezza isolanti o pedana isolante.

Note e disposizioni particolari.

- Si rammenta l'obbligo di visita medica trimestrale per gli addetti alla saldatura ad arco.

- Si richiama la massima attenzione alla normativa principale di riferimento: CEI 565 "Norma di sicurezza per l'uso di apparecchiature per la saldatura elettrica ad arco e tecniche affini".

---

### **Scheda 20.01**

#### Chiusura del cantiere o riallestimenti

---

Nello smontaggio di ponteggi, attrezzature e macchine sono da rispettarsi tutte le disposizioni richiamate in precedenza o di seguito, in particolare nelle schede relative alle operazioni di allestimento del cantiere. Ciò in quanto risultano valutati rischi affini.

Le recinzioni, protezioni, indicazioni, la cartellonistica, sono da rimuoversi da ultimo.

Le disposizioni sono da osservarsi anche in occasione di disallestimenti e riallestimenti parziali o temporanei di cantiere.

---



## 17 Sezione 17 - Layout di cantiere, schemi grafici

### 17.1 Layout di cantiere

Il layout di cantiere è rappresentato nella Tav. 01,02 che si allegano al presente fascicolo e che costituisce a tutti gli effetti parte del “piano di sicurezza e di coordinamento”.

Il layout di cantiere, per quanto attiene gli aspetti strettamente dimensionali, è da ritenersi indicativo.

Sono invece vincolanti la individuazione del perimetro di cantiere e le posizioni degli accessi.

È facoltà del Coordinatore in fase di esecuzione imporre le modifiche o gli aggiustamenti a sua discrezione ritenuti necessari nella definizione del layout di cantiere.

Nel layout sono individuati gli accessi, le zone di carico e scarico, le zone di deposito attrezzature e stoccaggio materiali e rifiuti.

Modifiche al layout possono essere proposte dall'Appaltatore e sono soggette a procedura di concordamento formalizzata prima di essere poste in atto.

Gli elaborati grafici inseriti nel presente PSC sono costituiti da:

**TAV 01 – inquadramento**  
**TAV02 – layout di cantiere**



















## Sezione 19

### Ulteriore documentazione ed integrazioni richieste alle imprese

Tutte le imprese che entreranno in cantiere dovranno presentare i seguenti documenti:

Attestati di formazione dei lavoratori:

- Dichiarazione di idoneità sanitaria alle mansioni assegnate;
- Attestato per luoghi di lavoro a rischio alto, 16 ore;
- Attestato di formazione da preposto per i lavoratori designati;
- Attestato di formazione RLS (se interno);
- Attestato di responsabile prevenzione e protezione;
- Attestato di formazione addetto antincendio;
- Attestato di formazione addetto primo soccorso;
- Attestati formazione / addestramento da pontista;
- Attestato formazione / addestramento per utilizzo di attrezzature: gru, escavatore ecc. (per le attrezzature presenti in cantiere);
- Attestati di formazione / addestramento specifici (es. DPI terzo livello tipo imbragature, ecc.).

Documento Unico Regolarità Contributiva in corso di validità.

Visura Camerale.